



ABMES
Associação Brasileira de
Manutenção de Ensino Superior

RESPONSABILIDADE SOCIAL

BRASÍLIA - DF

ANO 5 | #5 | MAIO DE 2011







Crédito Universitário do Itaú Unibanco. Bom para o futuro da sua instituição e do nosso país.

O Itaú Unibanco pensa lá na frente. Mas sempre atuando no presente. O Crédito Universitário é mais uma prova disso. Com ele, o Itaú Unibanco dá a milhares de brasileiros a possibilidade de cursar e concluir o Ensino Superior. E quem ganha com isso? Todo o mundo. Os alunos têm a oportunidade única de estudar. A instituição tem novos estudantes com condições de manter a mensalidade em dia. E o país tem a certeza de que estará nas mãos de pessoas capacitadas. Agora é com você. Seja uma instituição conveniada e faça parte desse projeto. O Itaú Unibanco e os jovens brasileiros agradecem.

Entre em contato e seja uma instituição conveniada:

unibanco.universitario@itau-unibanco.com.br

 **UNIBANCO**
UNIVERSITÁRIO

ASSOCIAÇÃO BRASILEIRA DE MANTENEDORAS DE ENSINO SUPERIOR

SCS Qd. 07 Bl.A Sala 526
Ed. Torre do Pátio Brasil Shopping
CEP: 70.307-901 Brasília – DF
Tel: (61) 3322-3252 Fax: (61) 3224-4933
abmes@abmes.or.br
www.abmes.org.br

PRESIDÊNCIA

Presidente
Gabriel Mario Rodrigues
1.º Vice-Presidente
Carmen Luiza da Silva
2.º Vice-Presidente
Getúlio Américo Moreira Lopes
3.º Vice-Presidente
José Janguiê Bezerra Diniz

CONSELHO DA PRESIDÊNCIA

Candido Mendes de Almeida
Édson Pinheiro de Souza Franco
Vera Gissoni
Terezinha Cunha
Paulo Antonio Gomes Cardim
André Mendes de Almeida
Décio Corrêa Lima
Eduardo Soares Oliveira
Valdir Lanza
Wilson de Mattos Silva
Manoel Joaquim de Barros Sobrinho

Suplentes

Fábio Ferreira de Figueiredo
Eda Coutinho Barbosa
Machado de Souza
José Antonio Karam
Fernando Leme do Prado
Daniel Faccini Castanho

CONSELHO FISCAL

Julio Cesar da Silva
José Eugênio Barreto da Silva
Luiz Eduardo Possidente Tostes
Marco Antonio Laffranchi
Cláudio Galdiano Cury
Suplentes
Eliziário Pereira Rezende
Jorge de Jesus Bernardo

DIRETORIA EXECUTIVA

Diretor-Geral
Fabrício Vasconcellos Soares
Vice-Diretor-Geral
Sérgio Fiuza de Mello Mendes
Diretor Administrativo
Décio Batista Teixeira
Diretor Técnico
Antonio Carbonari Netto
Diretoria Acadêmica
Cecília Eugenia Rocha Horta
Diretoria Administrativa
Sólton Hormidas Caldas

ORGANIZAÇÃO

Cecília Eugenia Rocha Horta
Frederico Ribeiro Ramos
Lidyane Lima

APOIO

Arlete Gonçalves Ribeiro
Éder Ribeiro
Leandro Rodrigues Uessugue
Luiz Eduardo Ribeiro

REVISÃO

Whang Pontes Teixeira

PROJETO GRÁFICO E DIAGRAMAÇÃO

Estúdio Nous
Grau Design Gráfico

ILUSTRAÇÕES

Buraco de Bala

R434 Responsabilidade social / Organizadores, Cecília Eugênia Rocha Horta, Frederico Ribeiro Ramos, Lidyane Lima. – Ano 5, n. 5- . – Brasília : Associação Brasileira de Mantenedoras de Ensino Superior, 2011- v. : il. ; 30 cm.

Anual
Início: 2006
Relatório dos eventos “Dia da Responsabilidade Social do Ensino Superior Particular” realizados em 2009 e 2010
ISSN

1. Ensino superior – responsabilidade social. 2. Responsabilidade social do Ensino superior – Campanha. 3. Ensino superior – periódico. I. Horta, Cecília Eugênia Rocha. II. Ramos, Frederico Ribeiro. III. Lima, Lydiane.

CDU 378(05)

7	Apresentação	69	Balanço Estatístico
9	Artigo A UNESCO e a Responsabilidade Social na Educação Superior	77	Fotos do "Dia"
17	Estudos de Caso As Tecnologias de Comunicação Digitais como Mecanismos de Difusão da Responsabilidade Social: uma experiência na Educação a Distância Uma Experiência Pedagógica Interdisciplinar na Comunidade Programas da Unaerp modificam a Paisagem Social	93	Norte Amapá Amazonas Pará Rondônia Roraima Tocantins
45	Participe do "Dia" Como participar? O que fazer? Antes da realização do "Dia"? Durante a realização do "Dia"? Após a realização do "Dia"? FAQ Respostas às Perguntas mais Freqüentes Selo Instituição Socialmente Responsável Caminhada do Ensino Responsável V Concurso Sílvio Tendler de Vídeos sobre Responsabilidade Social das IES – Regulamento IV Concurso Sílvio Tendler de Vídeos sobre Responsabilidade Social das IES – Vencedores III Concurso Sílvio Tendler de Vídeos sobre Responsabilidade Social das IES – Vencedores	101	Nordeste Alagoas Bahia Ceará Maranhão Paraíba Pernambuco Piauí Rio Grande do Norte Sergipe
		119	Sudeste Espírito Santo Minas Gerais Rio de Janeiro São Paulo
		165	Sul Paraná Rio Grando do Sul Santa Catarina
		183	Centro-Oeste Distrito Federal Goiás Mato Grosso Mato Grosso do Sul

Todos os dias, a gente recebe novas chances. E, com elas, novas oportunidades de escolher. Por exemplo, dobrar à direita ao invés de à esquerda, ir de escada ou de elevador, ser médico ou advogado.

São essas escolhas que constroem quem somos. Você, por exemplo, escolheu ler esse anúncio e, por isso, conhecerá um projeto que dá a muitas crianças novas alternativas.

O Pique é um programa da Ancora que garante a crianças e jovens sem condições financeiras o acesso à educação de qualidade, patrocinando seus estudos em escolas parceiras de todo o Brasil.

Mais do que isso, o Pique é um programa que oferece a essas crianças a chance de ter uma escolha na vida. E elas sempre escolhem um futuro melhor. Todos os dias, a gente recebe novas chances. Você escolheu conhecer o Pique, agora só falta fazer parte deste projeto.



Para saber mais sobre o Pique, acesse
www.ancoraseguros.com.br

APRESENTAÇÃO

Ensinar com responsabilidade social implica viver e praticar responsabilmente o ofício de educador e assumir nossa cidadania na instituição educativa em que atuamos sem dicotomizar nossa porção profissional da porção pessoal.

(Mara Regina De Sordi, Estudos, 2005, p. 38)

As discussões sobre o papel, a função e a responsabilidade social da universidade estão intrinsecamente ligadas à missão e ao projeto institucional das instituições de ensino superior (IES). E isso tem sido comprovado pelas ações realizadas anualmente na campanha do Dia da Responsabilidade Social do Ensino Superior Particular, promovida pela Associação Brasileira de Mantenedoras de Ensino Superior (ABMES).

Nos seis anos de campanha, foram realizados quase 6 milhões de atendimentos em todo o Brasil. Ao todo, 1.130 IES já aderiram ao projeto. Mais de 1,2 milhão de professores, alunos e técnicos engajados na proposta de fazer um dia diferente com uma mostra das atividades que as instituições realizam ao longo do ano em benefício da comunidade local e da sociedade como um todo.

Esta edição da Revista Responsabilidade Social reúne não só o registro das duas últimas edições da campanha (2009 e 2010) – instituições participantes, valores investidos e principais atividades realizadas por região e estado e por área de conhecimento – como também informações sobre como participar da campanha, as instituições participantes e os expressivos números que marcam essa ação, já consolidada no calendário da educação superior.

Finalmente, a publicação traz artigos de especialistas da área de responsabilidade social com visões e enfoques teóricos e práticos que visam a orientar o trabalho das IES nesse sentido e a ressaltar a importância do ensino oferecido para a formação de cidadãos éticos, comprometidos com a construção da paz, com a defesa dos direitos humanos e com os valores da democracia.

Brasília, 31 de maio de 2011.

Gabriel Mario Rodrigues
Presidente

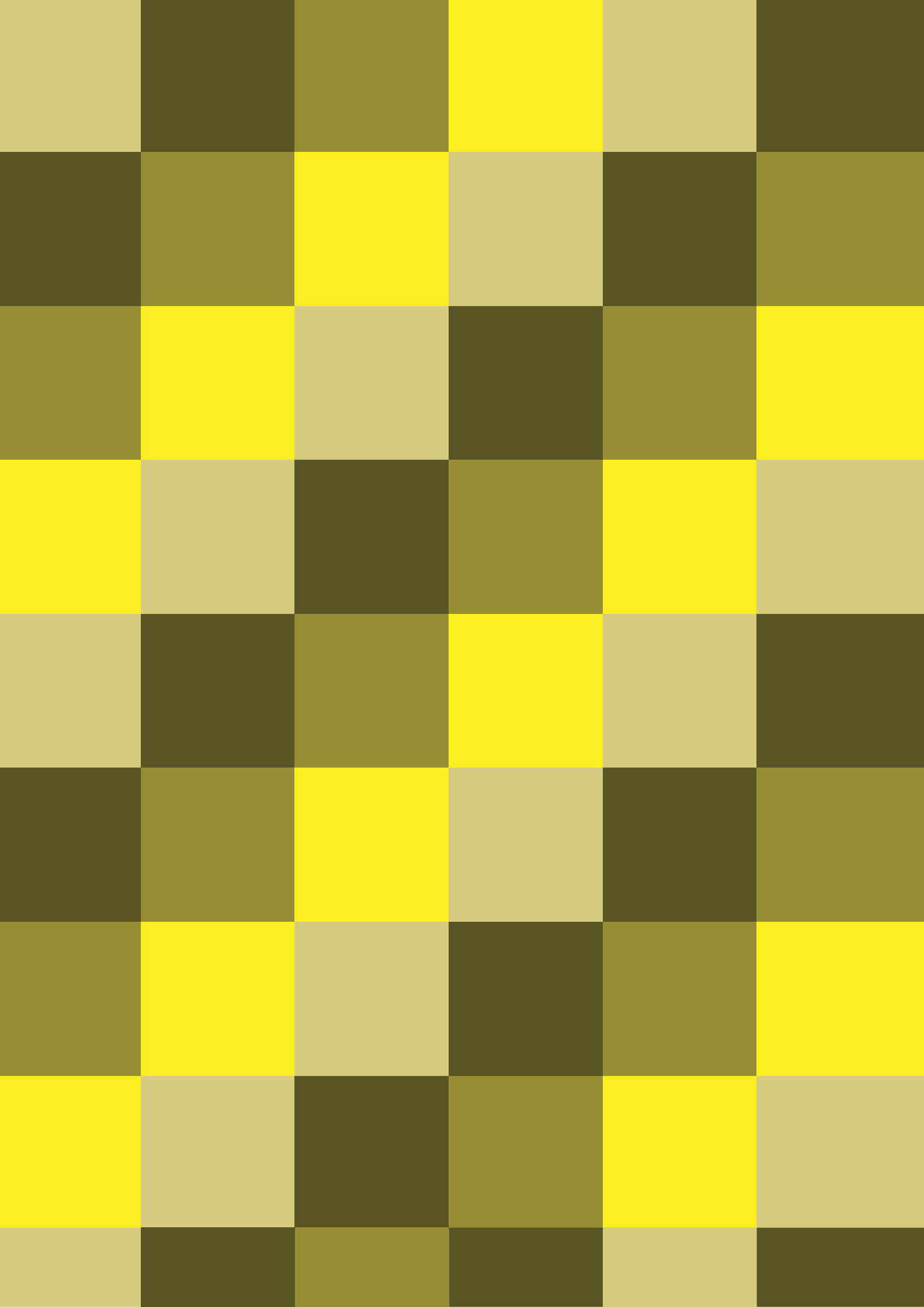

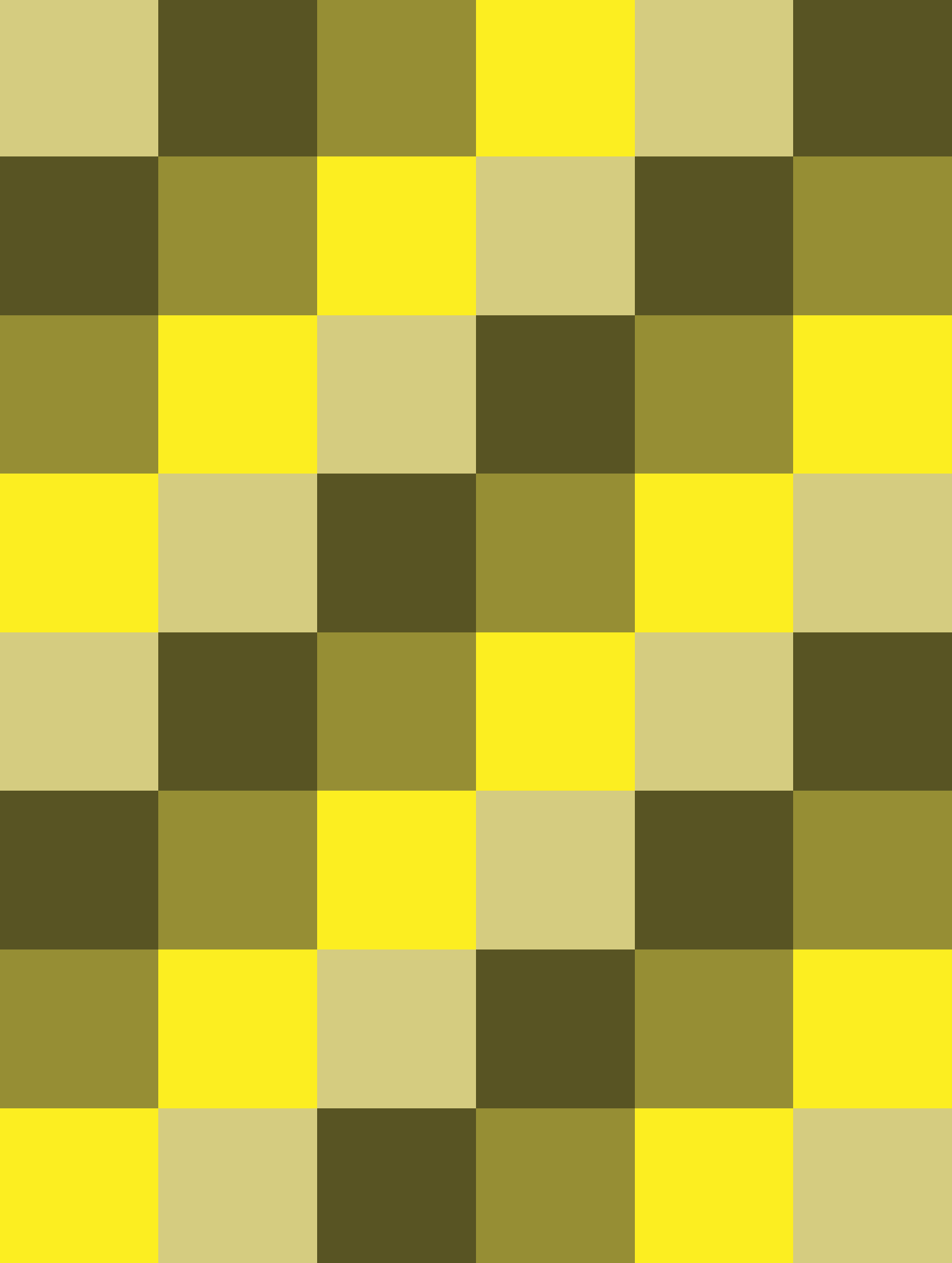

ARTIGOS

A UNESCO E A RESPONSABILIDADE SOCIAL DA EDUCAÇÃO SUPERIOR¹

ADOLFO IGNACIO CALDERÓN, MARIA CAROLINE VARGAS e RODRIGO FORNALSKI PEDRO

1

As ideias expostas no artigo foram discutidas no XVIII Colóquio da Secção Portuguesa da AFIRSE, “Deontologia, ética e valores na educação - Utopia e realidade”, realizado na Universidade de Lisboa de 18 a 20 de fevereiro de 2010.

Adolfo Ignacio Calderón

Doutor em Ciências Sociais pela Pontifícia Universidade Católica de São Paulo. Pós-doutorado em Ciências da Educação na Universidade de Coimbra. Docente do Programa de Mestrado em Educação da Pontifícia Universidade Católica de Campinas. adolfo.ignacio@puc-campinas.edu.br

Maria Caroline Vargas

Graduada em Educação Física pela Universidade Federal do Paraná (UFPR) e Fisioterapia pela Universidade Tuiuti do Paraná (UTP). Mestranda em Educação na UTP. vargasbitte@hotmail.com

Rodrigo Fornalski Pedro

Mestrando em Educação na Universidade Tuiuti do Paraná. Especialista em Tecnologias Educacionais pela Pontifícia Universidade Católica do Paraná. Docente na Universidade do Contestado e na Rede Municipal de Ensino de São Bento do Sul. r.fornalski@uol.com.br

Observações preliminares

Como afirma Morin (2009), a Universidade é uma instituição transecular e transnacional. Passados mais de 900 anos da fundação da Universidade de Bolonha, considerada a mais antiga de todas elas, pode-se afirmar que a universidade é a única instituição no âmbito planetário que conseguiu manter, ao longo dos séculos, o monopólio da educação em nível superior, legitimando seu papel de instituição irradiadora e produtora do conhecimento.

A Universidade é, no seio de sociedades diversamente organizadas em virtude das condições geográficas e do peso da história, uma instituição autônoma que, de modo crítico, produz e transmite a cultura por meio da investigação e o ensino (MAGNA CHARTA UNIVERSITATUM, 1988, p. 1).

As discussões sobre o papel e a função social da universidade assumem diversas conotações de acordo com os contextos históricos e as realidades sociopolíticas e econômicas nas quais se inserem. Nelas, se inter-relacionam os diversos modelos de universidade – de pesquisa, de ensino, de serviços e as múltiplas variantes que surgiram e vêm surgindo – com os projetos de sociedade e as diferentes realidades sociais, destacando-se as pressões e as demandas de diversos segmentos da sociedade civil e da sociedade política.

Na América Latina, pela própria especificidade dos países periféricos, as discussões sobre a função social da universidade adquiriram uma forte dimensão política, atreladas não só ao chamado compromisso social com os segmentos socialmente excluídos, com os oprimidos, com “el pueblo” marginalizado, como também ao desenvolvimento social e à ideia de emancipação social.

As discussões em torno do conceito de responsabilidade social da educação superior (RSES) ganharam protagonismo na presente década à reboque das discussões sobre a responsabilidade social empresarial. Especificamente, no Brasil, a RSES entrou na agenda de debate público em 2004, ao ser incluída como uma das dez dimensões de avaliação das IES no Sistema Nacional de Avaliação da Educação Superior (Sinaes), instituído pela Lei n.º 10.861, de 14 de abril de 2004, regulamentada pela Portaria n.º 2.051, de 9 de julho de 2004.

Tal fato provocou o deslocamento do foco das discussões acadêmicas: da extensão universitária, até então conceito hegemônico quando se discutia a função social da universidade, para o de responsabilidade social.

Considerando que as discussões sobre a função social da universidade ganham matices diferenciados diante das demandas locais e regionais em termos sociais, políticos, econômicos e ideológicos, pretende-se neste artigo analisar a visão que vem ganhando hegemonia no âmbito global a partir do entendimento que a Organização das Nações Unidas para a Educação, a Ciência e a Cultura (Unesco) vem construindo e disseminando sobre a RSES, a mesma visão, que pode ser considerada como síntese em termos de entendimento conceitual em âmbito global, diante das especificidades locais e regionais.

Para tanto, tomaremos como referência analítica os resultados da Conferência Mundial sobre a Educação Superior de 1998 (UNESCO, 1998) e da Conferência Mundial sobre a Educação Superior de 2009 (UNESCO, 2009), ambas realizadas em Paris e promovidas pela Unesco.

RSES: enfoques teóricos predominantes

As preocupações teóricas, acadêmicas e científicas sobre Educação Superior, por parte dos docentes e pesquisadores que atuam nas Universidades nas mais diversas áreas disciplinares – sejam estas das Ciências Biológicas e da Saúde, das Ciências Exatas e da Terra, das Ciências Humanas ou das Ciências Sociais Aplicadas – tornaram a Educação Superior uma temática essencialmente multidisciplinar e interdisciplinar, seja para saciar a curiosidade científica, seja para encontrar soluções para problemas específicos da gestão universitária.

O caráter multidisciplinar fica explícito na atuação cotidiana dos docentes universitários que, ao se debruçarem sobre os diversos aspectos da Educação Superior, o fazem de forma compartimentalizada, isolados nos problemas internos dos departamentos, faculdades ou centros existentes por áreas do conhecimento. Como afirma Coimbra (2000, p. 57), é possível verificar-se uma abordagem multidisciplinar sem o estabelecimento de maiores nexos entre áreas disciplinares: “A bem da realidade cotidiana, cada qual continua a ver e tratar o seu objeto com os próprios critérios unidisciplinares, sem preocupar-se com qualquer outro que seja”.

O caráter interdisciplinar se concretiza principalmente no âmbito científico, nos grupos de pesquisas e nos eventos científicos nacionais e internacionais focados na Educação Superior. Verifica-se que tal prática está também, muitas vezes presente, nos macroprocessos da alta administração universitária, na interação entre docentes de diversas áreas disciplinares, responsáveis por encontrar soluções aos problemas gerenciais.

A Educação Superior enquanto temática multidisciplinar e interdisciplinar fica evidente na atitude de muitos pesquisadores e docentes universitários que, embora centrados nos problemas cotidianos, compartimentalizados, acabam bebendo da literatura produzida pelas mais variadas fontes teóricas, por autores de diversas áreas do conhecimento. Nesse sentido, é comum encontrar, nos programas de mestrado e doutorado em Educação, pesquisadores procedentes de diferentes áreas do conhecimento – Direito, Medicina, Música, Fonoaudiologia, Enfermagem, Engenharia, Física, Biologia, entre tantas outras áreas – que procuram nas Ciências da Educação respostas às suas inquietações acadêmicas e científicas.

Figura 1
Educação Superior: uma temática interdisciplinar

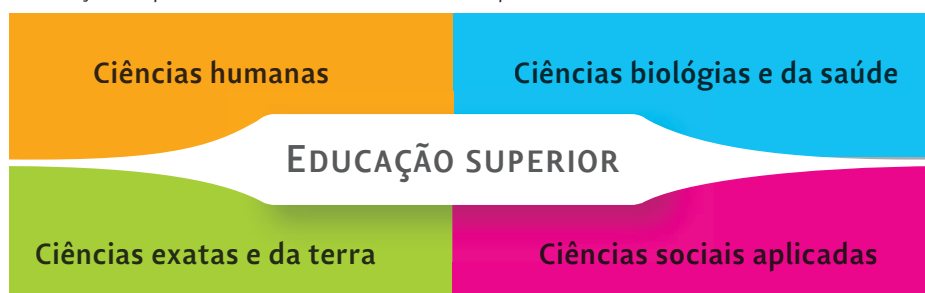

Referências Bibliográficas 1/4

ASHLEY, Patrícia; FERREIRA, Roberto; REIS, Helvécio. Sistema Nacional de Avaliação da Educação Superior: oportunidades para a responsabilidade social na gestão estratégica de instituições de ensino superior. Revista Gerenciais, v. 5, p. 23-35, 2006.

BANCO MUNDIAL. O Estado num mundo em transformação. Relatório sobre o Desenvolvimento Mundial, Washington, 1997.

BALDISSERA, Mariana; NORO, Greice de Bem. Responsabilidade social: uma ferramenta para a consolidação da imagem organizacional. In Anais do IV Simpósio de Excelência em Gestão e Tecnologia, SEPE, Santa Maria, 2007.

BOLAN, Vamor; MOTTA, Márcia. Responsabilidade Social no Ensino Superior. Revista Responsabilidade Social, Brasília, Abmes, ano 4, n. 4, p. 7-16, 2008.

BORGES, Maria Creusa de Araujo. A educação superior numa perspectiva comercial: a visão da Organização Mundial do Comércio. Revista Brasileira de Política e Administração da Educação, Porto Alegre, v. 25, n.1, p. 83-91, 2009.

BRASIL. Ministério da Educação. Instituto Nacional de Estudos e Pesquisas Educacionais Anísio Teixeira. Sistema Nacional de Avaliação da Educação Superior: da concepção à regulamentação. Brasília: Inep, 2004.

CALDERÓN, Adolfo Ignacio. Responsabilidade Social da Educação Superior. Da tradição universitária à estratégia de marketing e normatização estatal. Revista Diálogos, Brasília, v. 9, p. 45-50, 2008.

CALDERÓN, Adolfo Ignacio. Responsabilidade social: desafios à gestão universitária. Estudos, Brasília, n. 34, p. 13-27, 2005

.CALDERÓN, Adolfo Ignacio; PESSANHA, Jorge; SOARES, Vera Lúcia. Educação Superior. Construindo a extensão nas IES particulares. São Paulo: Xamã, 2007. 77 p.

Assim, a interdisciplinaridade ganha concretude quando pesquisadores, docentes e estudantes de diferentes áreas disciplinares estabelecem um diálogo entre eles, discutem, debatem, geram conhecimento, sem deixar de lado seus próprios métodos de pesquisa e abordagens científicas, visando a compreender determinados problemas e fenômenos educacionais, como por exemplo, o entendimento do que seria a RSES.

Ao abordar a questão da RSES constatamos a existência de seis enfoques teóricos predominantes, nos quais a interação interdisciplinar é sua essência:

- *Enquanto tradição universitária*, a RSES é apontada como elemento inerente à universidade e como parte do seu DNA, tem como foco as discussões sobre a função social da universidade, do ensino e da pesquisa. Nesse sentido, não se trataria de uma discussão resultante de influência do mercado e do Terceiro Setor. Pelo contrário faria parte das discussões históricas da universidade.
- *Enquanto tendência do mercado*, a RSES é abordada como reflexo da mercantilização da educação e da gestão empresarial das IES. Nesse caso, seria uma estratégia de diferenciação no mercado educacional, influenciando estratégias de publicidade, marketing e propaganda, não sendo reflexo necessariamente da uma prática real, séria e consistente.

Figura 2
Responsabilidade da Educação Superior: múltiplos enfoques teóricos



- Enquanto *normatização estatal*, destaca-se a dimensão jurídica da RSES ao ser incorporada na legislação que institui o Sinaes. Sustenta-se, entre outros aspectos, no aprofundamento dos compromissos e nas responsabilidades sociais das IES, cujo princípio fundamental é a responsabilidade social com a qualidade da educação superior.
- Enquanto *estratégia de gestão das organizações*, constata-se múltiplas leituras e perspectivas nas quais se destacam as tentativas de aplicar às universidades estratégias utilizadas no âmbito da gestão das organizações. Alguns autores demonstram preocupações diferenciadas com: a) a governança institucional (BOLAN; MOTTA, 2008); b) os instrumentos de gestão estratégica como o balanço social (TISOTT, 2005); c) as estratégias de

Referências Bibliográficas 2/4

COIMBRA, José de Ávila Aguiar. Considerações sobre a interdisciplinaridade. In PHILIPPI JR, Arlindo (org). Interdisciplinaridade em Ciências Ambientais. São Paulo: Signus Editora, 2000.

CURY, Ricardo; TOMIELLO, Naira. Sistema de logística reversa e responsabilidade social universitária: um exercício interdisciplinar. RACE – Revista de Administração do CESUSC, 2007.

HAAS, Célia Maria. Responsabilidade Social da Educação Superior (RSES): uma abordagem na perspectiva do diálogo interdisciplinar. Revista Responsabilidade Social, Brasília, Abmes, ano 4, n. 4, p. 7-16, 2009

JIMÉNEZ DE LA JARA, Mónica; FONTECILLA, José Manuel; TRONCOSO, Catalina Delpiano. Responsabilidade universitária: uma experiência inovadora na América Latina. Estudos, Brasília, DF, ano 24, n. 36, p. 57-73, mar. 2006.

JOSPIN, Lionel. La educación superior y los retos del nuevo milenio. Diálogos, n. 25, p. 5-6, México, Unesco, 1998.

JULIATTO, Clemente Ivo. A responsabilidade social da universidade: uma característica e um compromisso ético da PUC-Pr com a comunidade. In Anais do IV Colóquio Internacional sobre gestão universitária na América do Sul, Florianópolis, dezembro, 2004.

MAGNA CARTHA UNIVERSITATUM. Disponível on-line em [http://www.magna-cartha.org/pdf/mc_pdf/mc_portuguese.pdf]. Acesso em 23/11/2009.

MAYOR, Federico. La educación superior y los retos del nuevo milenio. Diálogos, n. 25, p. 3-4, México, UNESCO, 1998.

MORIM, Edgar. Sobre a Reforma Universitária. In: ALMEIDA, Maria da Conceição; CARVALHO, Edgard de Assis (orgs.). Educação e complexidade: os sete saberes e outros ensaios. São Paulo: Cortez Editora, 2009. 104 p.

marketing (WRASSE, 2004); d) a imagem organizacional (BALDISSERA; NORO, 2007); c) a gestão sustentável (CURY; TOMIELLO, 2009; SILVA, 2009) e f) os indicadores de avaliação e qualidade (SILVA; CARVALHO, 2009; ASHLEY; FERREIRA; REIS, 2006; PINTO, 2008).

- *Enquanto valores para o desenvolvimento humano*. Predomina a visão de que a Universidade por meio do ensino, da pesquisa, da extensão universitária e da sua gestão deveria se constituir espaço irradiador de valores de cidadania e solidariedade visando a obter um novo padrão de desenvolvimento orientado para a sustentabilidade (JIMENEZ et. al., 2006; JULIATTO, 2004). Esta abordagem envolve discussões sobre diversos aspectos do fazer universitário, preponderantemente no cuidado com a estruturação dos projetos pedagógicos e as matrizes curriculares (HAAS, 2009; VILLAR, 2009).
- *Enquanto projetos sociais extensionistas*. Identifica-se a RSES com a valorização dos projetos extensionistas no âmbito atividade acadêmica com uma acentuada rejeição aos projetos assistencialistas (SILVA, 2000). Neste enfoque se enquadram múltiplas abordagens, tais como: os projetos extensionistas como ações de responsabilidade social universitária, semelhantes às ações no mundo empresarial envolvendo a ideia do fortalecimento da imagem no mercado; a extensão universitária como compromisso social com os setores socialmente excluídos; e a extensão universitária como meio de colocar o ensino, a pesquisa e a extensão para o desenvolvimento socioeconômico do País.

Unesco: a responsabilidade social em questão

No discurso de inauguração da Conferência Mundial sobre Educação Superior realizada em Paris, em 5 de outubro de 1998, Federico Mayor, Diretor Geral da Unesco, diante dos representantes dos diversos países presentes, expôs a tese-chave da organização qual seja: “ninguém, nenhuma pessoa deve se sentir condenada a um exílio do mundo da aprendizagem durante toda sua vida, este é um assunto de dignidade humana, é um assunto de verdadeira democracia” (MAYOR, 1988).

No discurso de Mayor, ficou evidente que o ensino superior, enquanto espaço de formação, deverá estar orientado por um projeto político amparado na democracia, no respeito aos direitos humanos, na tolerância, no respeito à diversidade cultural e na preservação do meio ambiente.

Pode-se afirmar que na Conferência Mundial sobre a Educação Superior (CMES-1998) o conceito de “responsabilidade social” da Educação Superior não foi trabalhado de forma aprofundada. No entanto, apesar de ter sido mencionado uma única vez no texto final, pode-se ter uma noção do entendimento subjacente à época.

O termo RSES é utilizado ao afirmar que a gestão do ensino superior “se constitui responsabilidade social de primeira ordem e pode se reforçar de maneira significativa por meio do diálogo com todos os que participam sobretudo com os professores e estudantes” (UNESCO, 1998, p. 29).

O documento considera que o objetivo principal da gestão deveria ser o “ótimo cumprimento da missão institucional, garantindo um ensino, formação e pesquisa de grande qualidade e prestando serviços à comunidade” (idem.). Isto “exigiria uma

Referências Bibliográficas 3/4

ORGANIZAÇÃO DAS NAÇÕES UNIDAS. Declaração dos Direitos Humanos. Disponível on-line em [http://www.onu-brasil.org.br/documentos_direitoshumanos.php]

PINTO, Maira Meira. Responsabilidade social universitária como indicador de qualidade para o ensino superior? In: VIII Congresso Nacional de Educação – EDUCERE, 2008, Curitiba. Anais do VIII Congresso Nacional de Educação – EDUCERE: formação de professores. Curitiba: Champagnat, 2008.

SAINT-PIERRE, Celine. La educación superior y los retos del nuevo milenio. Diálogos, n. 25, p. 7-9, México, UNESCO, 1998.

SANTOS, Carlos Roberto. Universidade: da crise à emancipação. In: DORIA, Francisco Antônio. A crise da universidade. Rio de Janeiro, Revan, 1998.

SCHLESENER, Anita Helena. Hegemonia e cultura: Gramsci. Curitiba: Editora da UFPR, 1992. 98 p.

SGUISSARDI, Valdemar. O Banco Mundial e a educação superior: revisando teses e posições?. In SGUISSARDI, Valdemar (org.). Universidade brasileira no século XXI. Desafios do presente. São Paulo: Cortez, 2009. p. 55-77.

SILVA, Carmen; CARVALHO, Vera. A Responsabilidade Social no Ensino Superior: da origem ao cotidiano educacional. Revista Responsabilidade Social, Brasília, n. 4, p. 7-16, 2009.

SILVA, Ines Amaro. Responsabilidade social e sustentabilidade na universidade. A elaboração de políticas institucionais como estratégia. In Anais do Global Fórum – America Latina, novembro, Curitiba, 2009. Disponível on-line em [<http://www.congresso.globalforum.com.br/arquivo/2009/artigos/>]

direção no ensino superior que combine visão social com a compreensão dos problemas mundiais e com as competências de gestão eficazes” (idem.).

Como pode ser observado, predomina a visão da responsabilidade social como o cumprimento da missão institucional, com uma estrutura gerencial necessária para atingir os objetivos institucionais, isto é, ensino, pesquisa e serviços à comunidade, ressaltando-se o papel das IES na formação do aluno como cidadão responsável e transformador, preocupado com a busca de soluções aos problemas que afligem a sociedade.

Esta visão de RSES resgata a essência da natureza pública das IES, à medida que a primazia da qualidade rejeita as práticas existentes no mercado educacional direcionadas ao estelionato acadêmico, na qual prima o lucro em detrimento da qualidade.

Convém registrar que o repúdio a qualquer tentativa de mercantilizar o ensino superior ou considerá-lo como uma mercadoria ficou evidente na corrente que se formou entre importantes lideranças mundiais da época durante o CMES-1998, como por exemplo, a de Lionel Jospin (1998, p. 6), então primeiro ministro da França. Tal corrente rechaçou a concepção mercantil segundo a qual a educação superior deveria ser determinada pelo mercado – “qualquer estudante com capacidade deve ter acesso aos estudos, independentemente de sua origem e de sua condição social”. De forma semelhante, Céline Saint-Pierre (1998), presidente do Conselho Superior da Educação de Quebec, considerou que o ensino superior deveria ser definido como um serviço público e não como uma empresa orientada pelas leis do mercado, desviando-se da lógica mercantil e buscando preservar a preponderância do financiamento público para evitar o risco de que as universidades se transformem em pequenas empresas ou em transnacionais do saber e da formação.

Como reflexo dessa corrente, ficou registrado no documento final da CMES-1998, que “o Estado conserva uma função essencial nesse financiamento” (UNESCO, 1998, p. 29). Defender o financiamento como função essencial do Estado representou uma postura diametralmente oposta daquela defendida pelo Banco Mundial, qual seja a de que os países deveriam transferir essa responsabilidade para o setor privado e se focar na educação básica e outras áreas prioritárias, aproveitando as oportunidades que oferece o mercado (SGUIDDARDI, 2009). Para o Banco Mundial (1997), no relatório *O Estado num mundo em transformação*, o Estado ao concentrar seus gastos em áreas como a educação superior tende a perpetuar as desigualdades sociais, beneficiando desproporcionalmente os ricos.

Uma análise comparativa entre os documentos gerados na CMES-1998 e na CMES-2009, permite observar algumas nuances discursivas em torno da questão da responsabilidade social da educação superior.

Diferentemente da CMES-1998, em que a RSES foi relacionada com a gestão universitária e o cumprimento da missão institucional das IES, a CMES-2009 optou por vincular a RSES ao avanço do conhecimento e à busca de soluções aos graves problemas de escala planetária: segurança alimentar, mudanças climáticas, uso consciente da água, diálogo intercultural, fontes de energia renovável, saúde pública.

Com um tópico específico, intitulado a RSES, no documento final da CMES-2009, afirma-se que as IES por meio de “suas funções principais (pesquisa, ensino e serviços comunitários)” devem aumentar o foco interdisciplinar e promover o pensamento crítico e a cidadania ativa. Acredita-se que isto contribuiria para o desenvolvimento sustentável, a paz, o bem-estar e a realização dos direitos humanos, incluindo a igualdade entre os sexos. Nesta perspectiva, ressalta-se a importância

Referências Bibliográficas 4/4

E2009_T00091_PCN46495.pdf]. Acesso em 23/11/2009. Abmes, ano 4, n. 4, p. 7-16, 2009

SILVA, Maria das Graças Martins da. Universidade e Sociedade: cenários da extensão universitária. In Anais da 23ª. Reunião Anual da Anped – Associação Nacional de Pós-Graduação e Pesquisa em Educação, Caxambu, 2000.

TISOTT, Sirlei Tonello. Balanço Social: uma experiência consolidada na Fidene/Unijuí. In: V Colóquio Internacional de Gestão Universitária da América do Sul, 2005, Mar Del Plata, 2005.

UNESCO. Conferência Mundial sobre Ensino Superior 2009: As novas dinâmicas do ensino superior e pesquisas para a mudança e o desenvolvimento social. Unesco, Paris, 2009

UNESCO. Declaración Mundial sobre la educación superior en el siglo XXI: visión y acción. Diálogo, n. 25, p. 26-29, Mexico, 1998.

VILLAR, Javier. Responsabilidad social universitaria: nuevos paradigmas para una educación liberadora y humanizadora de las personas y las sociedades. Revista Responsabilidad Social, Brasília, Abmes, ano 4, n. 4, p. 7-16, 2009.

WRASSE, Carlos Laércio. Responsabilidade social do marketing: um estudo das instituições de ensino superior privadas do oeste do Paraná. Mestrado em Administração, Fundação Universidade Regional de Blumenau, Blumenau, 2004.

do ensino “para a educação de cidadãos éticos, comprometidos com a construção da paz, com a defesa dos direitos humanos e com os valores de democracia” (UNESCO, 2009, p. 2).

Aspectos gerenciais são abordados de forma sucinta para ressaltar a existência no âmbito da educação superior de instituições com missões diferentes, recomendando a necessidade de mais informações, franqueza e transparência em relação à cada instituição, incluindo o desempenho institucional, defendendo-se a autonomia institucional e a liberdade acadêmica como exigências para satisfazer as missões institucionais, por meio da qualidade, relevância, eficiência, transparência e responsabilidade social.

Observações finais

Nos dois documentos analisados pode-se visualizar um mesmo fio condutor que possui duas dimensões claramente definidas – uma pragmática e outra utópica.

A dimensão pragmática vincula a RSES à gestão universitária, direcionada ao cumprimento da sua missão institucional, isto é, a qualidade das atividades de ensino, pesquisa e serviços comunitários.

O foco principal considera que o norte da gestão da universidade deve ser a qualidade e não o lucro. Nesse sentido, o discurso da Unesco se foca na dimensão pública do ensino superior, o que não deve significar uma visão estatizante da educação superior.

Deve-se ressaltar que o documento final da CMES-2009 reflete o rumo que a Educação Superior está seguindo a partir das orientações neoliberais. Isso fica claro ao constatar que, se na CMES-1998 o financiamento do Estado era “função essencial”, na CMES-2009, a Educação Superior tornou-se responsabilidade de todos os governos, devendo receber deles “suporte econômico” (UNESCO, 2009, p. 1), ou seja, de “função essencial” houve uma mudança para o “suporte econômico”.

A CMES-2009 aceita todos os requisitos necessários para o funcionamento dos mercados educacionais. Embora não utilize em nenhum momento esse termo, é destacado que o “financiamento privado deve ser estimulado” e aceita como realidade dada a diversificação institucional, bem como elementos fundamentais para o funcionamento dos mercados: transparência nas informações sobre o desempenho das IES.

No entanto, diante de um cenário altamente competitivo e de um mercado de ensino superior cada vez mais em expansão em nível global, a Unesco levanta uma bandeira: a luta contra as IES somente preocupadas com o lucro em detrimento da qualidade.

A dimensão utópica do discurso da Unesco fica explicitada à medida que levanta bandeiras consideradas progressistas no âmbito planetário. Nega-se uma realidade de exclusão, violência e degradação ambiental em escala planetária e levantam-se bandeiras utópicas, atribuindo às IES a responsabilidade de contribuir, por meio de suas atividades universitárias (pesquisa, ensino e serviços à comunidade), para a superação da realidade negada e a construção de novas utopias, isto é, a compreensão e busca de soluções para os problemas globais e a concretização de bandeiras planetárias – democracia, paz, sustentabilidade ambiental e defesa dos direitos humanos.



ESTUDOS DE CASO

AS TECNOLOGIAS DE COMUNICAÇÃO DIGITAIS COMO MECANISMOS DE DIFUSÃO DA RESPONSABILIDADE SOCIAL:

uma experiência na Educação a Distância

Introdução

A responsabilidade social em nosso país é uma necessidade, considerando as desigualdades sociais existentes. Por meio da Educação a Distância (EaD) torna-se possível a abertura de novos espaços para a construção de referenciais formadores e disseminadores de informações e conhecimentos. Entende-se que durante o período de formação acadêmica, o saber adquirido e produzido em sala de aula requer a transferência para a comunidade, contribuindo para sua melhoria. Assim, a mola mestra que move a construção do saber ganha contornos significativos, proporcionando ao aluno, alicerçado por profissionais competentes, a capacidade de transferir tecnologias, de fazer e se sentir agente de um processo transformador na sociedade.

As tecnologias de comunicação digitais podem contribuir, certamente, para que a responsabilidade social seja consolidada de forma a integrar a formação do aluno, pois cada polo de apoio presencial e sua localização geográfica representam um universo singular, devido ao seu perfil étnico, cultural e econômico; ao mesmo tempo, fazem parte de uma mesma instituição de ensino, na qual destacam entre suas premissas estruturais e culturais fortes indicadores e reconhecimento público sobre a relevância do trabalho social na comunidade onde se insere.

O processo metodológico adotado para o desenvolvimento de ações em diferentes polos de EaD visando à realização do Dia da Responsabilidade Social do Ensino Superior Particular consistiu em um planejamento estratégico que pudesse visualizar as etapas do processo. Portanto, utilizou-se das novas tecnologias comunicacionais para o estreitamento das relações com os polos espalhados pelos diferentes estados e regiões do Brasil.

O objetivo principal consistiu em integrar e ao mesmo tempo ampliar no ano de 2009 as ações de responsabilidade social, ou seja, boa parte dos Cursos ofertados na modalidade presencial já haviam participado nos anos anteriores do Dia Nacional da Responsabilidade Social. Assim sendo, o maior desafio foi a elaboração de estratégias que pudessem, entre outras, garantir o envolvimento dos acadêmicos na modalidade a distância em ações de responsabilidade social. As atividades propostas foram realizadas nos Campi de Londrina, Araçongas e Bandeirantes e em 81 Polos de EaD distribuídos por todas as regiões e estados brasileiros.

As ações de responsabilidade social realizadas proporcionaram a sensibilização e mobilização da comunidade acadêmica para a prática da responsabilidade social e da integração Universidade-Comunidade, oferecendo orientações e serviços nas diferentes áreas que pudessem contribuir para a melhoria da qualidade de vida das pessoas.

**SONIA MARIA
MENDES FRANÇA**

*Pró-Reitora de Extensão
e docente da Universidade Norte
do Paraná (Unopar). Doutoranda em
Comunicação e Semiótica – PUC-SP;
Mestre em Educação – Unesp.*

A Responsabilidade Social e as novas tecnologias comunicacionais

A responsabilidade social na educação superior está prevista na Lei nº 10.861, de 14 de abril de 2004, cujo art. 3º trata da avaliação das instituições de ensino superior e afirma que a mesma tem por objetivo identificar o seu perfil e o significado de sua atuação, por meio de suas atividades, como cursos, programas, projetos e setores, considerando as diferentes dimensões institucionais. Assim, a responsabilidade social nas instituições de ensino superior (IES) deve ser considerada no que se refere à sua contribuição em relação à inclusão social, ao desenvolvimento econômico e social, à defesa do meio ambiente, da memória cultural, da produção artística e do patrimônio cultural.

Portanto, a extensão universitária é considerada um dos três pilares que, juntamente com o ensino e a pesquisa, possibilitam que as IES cumpram seu papel perante a comunidade. Diante do pressuposto, o conceito de responsabilidade social adotado pela Unopar encontra-se formalizado e evidenciado na sua missão, consistindo em: “promover o desenvolvimento integral do ser humano, sua formação profissional, seu crescimento individual e coletivo, dentro dos valores da ética, da solidariedade e da cidadania” [...]

A responsabilidade social diz respeito ao cumprimento dos deveres e obrigações dos indivíduos e empresas com a sociedade em geral. Nesse sentido, as instituições responsáveis socialmente devem integrar-se à comunidade, procurando contribuir de forma ética para sua melhoria.

Compreende-se que as atividades de extensão na educação superior devam possuir caráter social, educativo, científico, empreendedor, cultural e artístico de forma sistematizada, visando a garantir uma formação pautada em valores éticos e responsáveis. Dessa forma, é por meio das atividades de extensão que emerge a responsabilidade social, capaz de proporcionar ao acadêmico capacitar-se e desenvolver seu senso crítico, rompendo paradigmas estabelecidos e ampliando novos horizontes. Diante da formação e da sua complexidade, Morin (2007) evidencia que em situações complexas, em um mesmo espaço e tempo, não há apenas ordem, mas também desordem; não há apenas determinismos, mas também acasos; em situações em que emergem as incertezas é preciso atitude estratégica do sujeito frente à ignorância, à desarmonia, à perplexidade e à lucidez.

Considerando a necessidade e relevância das novas tecnologias comunicacionais para a disseminação das informações e conhecimentos, vislumbra-se formar profissionais para atuar no mundo das oportunidades e fazer a diferença no meio em que vive. A aquisição de conceitos e de utilização dos aparatos tecnológicos sobre as informações em rede seja pelo aluno ou professor, atrela-se a uma formação considerada básica que permite a transferência de conceitos adquiridos. São inúmeras as possibilidades de aprendizagem que as novas tecnologias proporcionam, cabendo aos principais atores do processo educativo saber conduzi-las a seu favor, pois, [...] “esses processos sociais atualizam a nova relação com o saber” (LÉVY, 1999:177).

A espetacularização proporcionada pelas novas tecnologias comunicacionais, bem como seu atrelamento à crescente adesão aos novos meios digitais, acabam por evidenciar seu caráter “educativo” e de transmissão de “valores”, repercutindo em agente altamente importante, que interfere e confere a esses aparatos o exercício de influenciar o meio e provocar a criação de espaços destinados às diversas expressões que, de acordo com Canclini (1999), são a necessidade de informações

sobre direito e cidadania, próprias do cidadão. Assim, a responsabilidade social necessita de sinergia entre as pessoas, conferindo o conceito de inteligência coletiva [...] “à circulação e multiplicação de idéias nos coletivos” (COSTA, 2008:61).

Acredita-se que os processos educativos articulados ao ambiente virtual são, com efeito, um mecanismo altamente importante para alcançar patamares ainda não explorados, bem como, para despertar uma nova consciência sobre a necessidade de formar profissionais mais comprometidos e cientes da importância do seu papel na sociedade. Nesta mesma linhagem, Morin (2004) contribui ao apresentar a pesquisa-ação como forma estratégica que requer a participação dos autores, identificada como uma nova forma de criação do saber em que as relações entre teoria e prática e entre pesquisa e ação são constantes, permitindo aos atores a construção de estratégias, que confrontadas e desafiadas provocam mudanças desejáveis para resolver ou questionar melhor uma problemática que envolve planejamento e ação.

A situação atual do nosso País sinaliza para o repensar do papel da universidade, onde o conhecimento e a inovação requerem a transferência para a sociedade, visando a subsidiar o desenvolvimento como um todo. Compreende-se que a articulação entre ensino, extensão e pesquisa é condição essencial para que a universidade possa ser provedora do conhecimento e realizar a disseminação desse conhecimento. Assim, a EaD pode ser considerada um novo fenômeno para o processo de democratização da informação, desencadeando na formação de profissionais para os diferentes segmentos. Diante do pressuposto, afirma-se que no ambiente *on-line*, o individual cede lugar ao coletivo, para um processo que se valida à medida que a comunicação é partilhada. “É aqui que intervém o papel principal da inteligência coletiva, que é um dos principais motores da cibercultura” (LEVY, 1999:28).

A relação homem-máquina é cada vez mais estreitada; assim, o sentimento atribuído a um determinado aparato tecnológico o legitima sendo [...] “impossível separar o humano de seu ambiente material, assim como dos signos e das imagens por meio dos quais ele atribui sentido à vida e ao mundo” (LEVY, 1999:22). Nesta mesma direção, a Declaração Mundial para a Educação Superior no Século XXI, evidencia o papel da extensão universitária, sublimando que se devem tomar todas as medidas necessárias para reforçar o serviço da extensão, especialmente nas atividades que objetivem a eliminação da pobreza, analfabetismo, fome e enfermidades. Assim, a extensão universitária articulada às novas tecnologias comunicacionais, passa a ter um papel renovado a cumprir no processo de reexame da universidade, considerado como indispensável para ampliar a sua relevância tanto nas dimensões científicas como sociais.

Conforme princípios definidos pela Organização das Nações Unidas para a Educação, a Ciência e a Cultura (Unesco), a responsabilidade social no contexto da universidade precisa: ter caráter formador e gerador de conhecimentos; ter engajamento na criação e disseminação das ciências e desenvolvimento de inovações tecnológicas; buscar constantemente a qualidade e o conhecimento; assumir o compromisso com uma educação permanente e com o sentimento de responsabilidade, visando ao desenvolvimento social; apoiar e cooperar com os setores produtivos e os serviços prestados na região e no país, para que estes apresentem relevância; ser uma universidade onde questões e soluções importantes, nos níveis local, regional e internacional sejam identificadas e encaminhadas de forma crítica e construtiva e, finalmente, ser um centro de referência em educação, contribuindo para que haja a democratização do conhecimento.

A forma de pensar a universidade implica construir uma nova cultura institucional, visando ao cumprimento da sua função social, exigindo a adoção de propostas metodológicas que consistam na articulação do ensino, da pesquisa e da extensão. Consequentemente, o conceito de ensinar converge para a criação de ambientes de aprendizagem, visando à construção do conhecimento, pois “aprender significa apropriar-se da informação por meio dos conhecimentos já adquiridos e que estão sendo continuamente construídos.” (VALENTE apud SILVA, 2009:77).

Tomando como referência a proposta de Jiménez de La Jara apud Calderón (2006), sobre as três dimensões para a responsabilidade social das instituições, a primeira delas diz respeito à dimensão universitária, desencadeando a excelência acadêmica, o compromisso com a verdade e a interdependência e transdisciplinaridade. Nessa perspectiva, as ações necessitam ultrapassar os limites da sala de aula, articular ações sociais, integrar disciplinas e conteúdos acumulados, considerando que as práticas educativas relevantes permitem a articulação de saberes e a transposição para a realidade concreta.

A segunda dimensão diz respeito à questão pessoal e implica na dignidade, na integridade, honestidade e liberdade das pessoas. Observa-se que nesta dimensão a responsabilidade social alcança patamares que podem fazer toda a diferença na formação do aluno, considerando que o mundo do trabalho requer pessoas mais sensíveis, humanas e perceptivas que almejem um mundo melhor e que possam oferecer soluções, objetivando reduzir as desigualdades existentes de forma a libertar o indivíduo, tornando-o agente de sua própria história.

A terceira dimensão centra-se na questão social, no bem comum e na equidade social; no desenvolvimento sustentável, na aceitação e apreço à diversidade; na sociabilidade e solidariedade, na cidadania, na democracia e na participação. Assim, a pessoa humana na sua totalidade é caracterizada por sua cultura diferenciada, com códigos específicos evidenciados, necessitando da transposição desses saberes para o coletivo. Desta forma, a EaD pode ser considerada uma grande aliada ao permitir ampliar as conexões em rede e constituir novos referenciais independentemente do espaço geográfico e etnia.

Ao desenvolver ações de cidadania que possibilitem o processo de transposição das informações em conhecimentos, torna-se necessário o desenvolvimento de mecanismos que viabilizem o processo de construção das identidades e de cultivo dos valores históricos e culturais, bem como a redução da pobreza. Certamente necessitamos crescer de forma sustentável e perceber que nosso País possui enorme potencial de riquezas, mas que ainda não consegue assegurar serviços públicos de qualidade na área da saúde, educação, meio ambiente, entre outros.

É necessário acreditar que todos ganham na realização de ações de responsabilidade social. De um lado a Universidade, que cumpre a sua função social /formadora; de outro a comunidade, que passa a ter acesso às diferentes formas de tecnologias desenvolvidas no âmbito da articulação do ensino, da pesquisa e da extensão. Alinhados em concepções plausíveis, a universidade necessita pautar-se no compromisso com os princípios de liberdade acadêmica, buscando promover a verdade e o exercício da cidadania, o senso crítico e criativo e, de fato, exercer a responsabilidade social no processo educativo.

Materiais e métodos

Pensar a universidade exige planejamento e mecanismos de acompanhamento e controle das ações propostas, inclusive o envolvimento de atores no processo. A Responsabilidade Social parece ser algo comum e corriqueiro, mas em determinados momentos apresenta uma espécie de ausência de conceitos e de práticas satisfatórias. No âmbito da universidade as ações somente se validam se forem significativas, ou seja, as ações de Responsabilidade Social precisam ser adotadas como estratégias essenciais para a formação profissional. Inserir no Plano de Desenvolvimento Institucional (PDI) e no Plano de Desenvolvimento Operacional (PDO) das IES a realização de ações de Responsabilidade Social, sinaliza metas a serem cumpridas por todos os cursos superiores, sem distinção. A inserção por si só não garante, essa realização. Faz-se necessário o comprometimento, o acompanhamento e o controle por parte dos setores competentes.

Acreditando nas premissas mencionadas sobre a importância da responsabilidade social na formação do aluno no ano de 2009, todos os cursos das modalidades presenciais tiveram como meta ofertar ações para o Dia da Responsabilidade Social do Ensino Superior Particular, de forma a garantir que todas as áreas fossem envolvidas.

Para que as ações de Responsabilidade Social fossem estendidas da modalidade presencial para a modalidade a distância, tornou-se necessária a utilização de mecanismos comunicativos que pudessem fornecer subsídios para o processo de mediação entre os setores responsáveis pelo planejamento, acompanhamento e controle. Os materiais instrucionais foram disponibilizados no *site* da Unopar para consulta, reprodução e encaminhamentos, caso necessário, por parte dos responsáveis pelas atividades.

O processo de realização do Dia da Responsabilidade Social do Ensino Superior Particular emergiu de planejamentos específicos e detalhados por parte da Pró-Reitoria de Extensão, culminando na necessidade da construção de formulários específicos visando a simplificar o processo, bem como permitir a realização de reuniões para definir os procedimentos necessários e gerenciamento do processo. Foram realizadas reuniões diversas nos Centros com Diretores e Coordenadores presenciais, e com os Diretores e Coordenadores Técnicos Pedagógicos dos polos, consistindo na apresentação das propostas e diretrizes do "Dia", de forma a validar sua importância e relevância no processo formativo, conforme o Art. 3º, item III da Lei Nº 10.861, de 14 de abril de 2004.

Os encaminhamentos das propostas das ações a serem realizadas pelos cursos presenciais e polos de EaD foram elaborados em formulários específicos e com prazos pré-definidos, consistindo na identificação do polo de apoio presencial ou Centro/Curso; título da atividade a ser realizada; nome do curso e equipe responsável pela atividade; local de realização das atividades; instituições apoiadoras; descrição da atividade, limitando-se no mínimo cinco e no máximo dez linhas.

Para os polos de EaD foram disponibilizados modelos de documentos de apoio para solicitação de parcerias, cartas de apresentação, solicitação de espaços públicos; apoio da Polícia Militar e Corpo de Bombeiros, entre outros.

Como forma de motivação, foram concedidas aos acadêmicos monitores do evento quinze horas destinadas ao planejamento e à execução das atividades. Essas horas puderam ser computadas como Atividades Complementares Obrigatórias (ACO). Assim, na modalidade a distância foi conferida ao Diretor do Polo e ao Coordenador Técnico Pedagógico a competência do controle e participação efetiva dos alunos

Referências Bibliográficas 1/2

CALDERÓN, Adolfo Ignacio (org.). *Educação Superior: construindo a extensão universitária nas IES particulares*. Xamã VM Editora. São Paulo: 2007.

CACLINI, Nestor Garcia. *Consumidores e cidadão: conflitos multiculturais da globalização*. Ed. UFRJ, Rio de Janeiro, 1999.

COSTA, Rogério da. *Inteligência coletiva: comunicação, capitalismo cognitivo e micropolítica*. Revista FAMECOS, Porto Alegre: n.º. 37, 2008. Disponível em <http://revcom.portcom.intercom.org.br/index.php/famecos/article/viewFile/5556/5040> consultado em 20/03/2009

ORGANIZAÇÃO DAS NAÇÕES UNIDAS PARA A EDUCAÇÃO, A CIÊNCIA E A CULTURA (UNESCO). *Declaração Mundial para a Educação Superior no Século XXI*. Unesco. Paris: 1998.

LIMA, Paulo Rogério dos Santos. *Responsabilidade Social – A experiência do Selo Empresa Cidadã na cidade de São Paulo – 1999*. Educ /Fapesp. São Paulo: 2005.

nas atividades, o cadastro do aluno em sistema e o lançamento de frequência, como também a emissão dos relatórios finais documentados e encaminhados via e-mail para a Pró-Reitoria de Extensão, para que a mesma pudesse confirmar as horas para cômputo de ACO. Na modalidade presencial, o aluno participante teve cômputo automático de quatro horas.

O formulário desenvolvido para a emissão do relatório final descritivo por atividade consistiu em identificar a atividade, o curso proponente, o número de alunos envolvidos por curso e ação, o número de pessoas atendidas e a identificação dos responsáveis pelas ações, bem como a avaliação da atividade, ou seja, os aspectos positivos, negativos e sugestões; as instituições apoiadoras e os depoimentos dos envolvidos e comunidade em geral; e também, vídeos, fotos, materiais informativos utilizados para o desenvolvimento da ação e outros.

No Dia da Responsabilidade Social do Ensino Superior Particular, ou seja, 26 de setembro de 2009, as atividades foram gerenciadas na modalidade presencial pelos Coordenadores de cursos e docentes responsáveis e na modalidade EaD pelos Diretores e Técnicos Pedagógicos com respaldo de atendimentos via *chat* no período da manhã e tarde.

Resultados

Para os cursos presenciais, as metas já haviam sido estabelecidas no PDO, permitindo que as propostas de ações percorressem caminhos mais tranquilos com envolvimento de docentes e acadêmicos.

Na modalidade a distância, foram desenvolvidos mecanismos mais efetivos e estratégicos que pudessem garantir o sucesso das ações em todas as suas etapas. Conforme mencionado, os suportes considerados necessários para o planejamento das ações e sua realização nas diferentes cidades e estados brasileiros foram satisfatórios, considerando que se tratava da primeira ação que se estendia da modalidade presencial para a modalidade a distância.

Participaram das ações de responsabilidade social 54 cursos superiores, sendo: 30 presenciais no *Campus Londrina*, 10 no *Campus de Arapongas*, 02 no *Campus Bandeirantes* e 12 na modalidade a distância, totalizando 415 atividades, com 59.480 atendimentos, sendo: 49.007 realizados nas cidades espalhadas pelo Brasil, onde os polos participantes estão localizados, e 10.473 atendimentos realizados pelos Cursos superiores de Londrina, Arapongas e Bandeirantes.

Os relatórios pós-“Dia” conforme mencionado na metodologia proporcionaram agilização no processo por serem mais simplificados como também, permitiram o encaminhamento via e-mail. O cadastro e lançamento dos alunos participantes do “Dia” foram efetuados pelos Polos responsáveis, para posterior confirmação do cômputo da ACO pela Pró-Reitoria de Extensão.

Referências Bibliográficas 2/2

LÉVY, Pierre. As tecnologias da inteligência: o futuro do pensamento na era da informática. ed. 34, São Paulo, 1993.

LÉVY, Pierre. Cibercultura. São Paulo: Loyola, 1999.

MINISTÉRIO DA EDUCAÇÃO. SECRETARIA DA EDUCAÇÃO SUPERIOR. Avaliação Nacional da Extensão Universitária. Plano Nacional de Extensão. Coleção Extensão Universitária. 2001.

MORIN, André. Pesquisa-ação integral e sistêmica: uma antropopedagogia renovada. DP&A; Rio de Janeiro: 2004. Tradução: Michel Thiollent.

MORIN, Edgar (org). Educar na era planetária. O pensamento complexo como método de aprendizagem pelo erro e incerteza humana. Cortez. São Paulo. UNESCO – Brasília: 2007.

SILVA, Ângela Carrancho da. (Org). Aprendizagem em ambientes virtuais e a educação a distância. Mediação, Porto Alegre, 2009.

Conforme análise dos resultados obtidos destacam-se os seguintes:

- A relevância das atividades propostas e realizadas pelos Cursos presenciais e pelos polos de EaD;
- O envolvimento dos alunos nas atividades, dos cursos presenciais e de EaD;
- O comprometimento por parte dos responsáveis pelos polos em envolver os alunos e valorizar as ações.

Em termos de desafios, será necessário:

- Estabelecer novas metas para 2010;
- Avançar em termos de aprimoramento de conceitos e das ações de extensão na modalidade a distância, visando a reforçar a participação dos polos, como também, o envolvimento dos demais polos em eventos institucionais no ano 2010.

Conforme análises sobre as atividades realizadas, podemos afirmar que é possível acreditar que os mecanismos comunicacionais, se bem utilizados, podem ser uma ferramenta altamente importante no processo formativo.

Conclusões

É sempre um desafio galgar novos espaços quando almejamos processos educativos de qualidade, que possam fazer a diferença na sociedade. Sairmos do patamar do discurso para entrarmos na esfera da ação, compreende desenvolver novas conjunturas e romper padrões estabelecidos. O envolvimento dos polos de EaD, no Dia da Responsabilidade Social do Ensino Superior Particular foi um desafio, pois não temos o tradicional controle da modalidade presencial. É necessário planejar cada passo a ser dado, traçar estratégias que permitam ver o todo para acompanhar o processo e motivar os principais envolvidos para que possam acreditar na importância da responsabilidade social na esfera da formação do aluno enquanto cidadão.

A Unopar, devido ao seu investimento em tecnologias comunicacionais de ponta, é, conseqüentemente, detentora de ferramentas tecnológicas em potencial com capacidade para contribuir em larga escala para a melhoria da educação brasileira. Por outro lado, o desafio de fazer dessas novas tecnologias um aparato que proporcione resultados significativos no processo de aprendizagem é um espaço amplo a ser explorado. Acreditamos que é possível contribuir para a transformação da sociedade ao proporcionarmos uma formação mais humana e responsável, entendendo que o universo acadêmico não se faz apenas na sala de aula, ou seja, nas atividades de ensino propriamente dita e, sim, no seu complemento quando da transferência desses conhecimentos para a sociedade. O sentimento de universidade por parte da comunidade universitária precisa ser revitalizado continuamente, pois o ensino por si só não consegue responder e, neste contexto, a extensão passa a exercer papel fundamental no processo.

Portanto, é preciso que as instituições de ensino superior comprometam-se com o desenvolvimento de valores fundamentais, visando a formar cidadãos socialmente responsáveis, fortalecendo os vínculos com a sociedade e contribuindo para a melhoria da qualidade de vida em todas as dimensões.

UMA EXPERIÊNCIA PEDAGÓGICA INTERDISCIPLINAR NA COMUNIDADE

Introdução

As reformulações pelas quais tem passado o Ensino Superior nas últimas décadas, sobretudo pelo vetor das “Novas Diretrizes” (BRASIL, 1996) que instauraram princípios curriculares flexíveis para esse nível do ensino, têm estimulado e favorecido as inovações pedagógicas nas diversas áreas.

MARIA ANTONIETA DE ARAÚJO

Professora do curso de Psicologia. Coordenadora do Projeto Candeal da Escola Bahiana de Medicina e Saúde Pública (EBMSP). antonieta.araujo@bahiana.edu.br

Nesse sentido, será aqui compartilhado um relato de experiência pedagógica na área da saúde, caracterizada como uma atividade de Extensão de caráter Interdisciplinar/ Intercursos, focada na Educação em Saúde, de uma comunidade.

O amplo empreendimento da experiência de Extensão a ser descrito ocorreu a partir de uma parceria interinstitucional de configuração intersetorial envolvendo a Secretaria Municipal de Saúde da cidade de Salvador, o Distrito Sanitário de Brotas, lideranças locais e a Escola Bahiana de Medicina e Saúde Pública (EBMSP). A intenção foi a de potencializar a aproximação do espaço acadêmico com o Sistema Único de Saúde (SUS) no nível da Atenção Básica e, mais especificamente, do Programa de Saúde da Família, utilizando-o e a outros equipamentos sociais, como cenários de aprendizagem.

A parceria intersetorial realizada para a execução de um projeto de extensão, responde às recomendações do Programa Nacional de Reorientação da Formação Profissional em Saúde (Pró-Saúde), para que a graduação no País se aproxime das necessidades da Atenção Básica, que se traduzem no Brasil, pela estratégia de Saúde da Família (BRASIL / SGTES, 2005).

Essa atividade de Extensão Interdisciplinar/Intercursos reúne professores e estudantes dos cursos de medicina, fisioterapia, psicologia, odontologia, terapia ocupacional, enfermagem e biomedicina da EBMSP, em torno de uma proposta de mediação de processos grupais de Educação em Saúde na comunidade, em conjunto com profissionais do nível da Atenção Básica.

Para a consecução do projeto, elegeu-se inicialmente uma unidade de serviço no Distrito Sanitário de Brotas que pudesse ficar como referência – a Unidade de Saúde da Família (USF) no bairro do Candeal. A escolha se deu primeiramente por uma questão geográfica, já que ela estava instalada no mesmo Distrito Sanitário do Campus II da EBMSP; além disso, essa escolha respondeu a uma demanda anterior por parte de profissionais daquela USF, em firmar uma parceria com a referida Instituição de Ensino Superior (IES).

Na unidade referência – USF/Candeal – trabalham duas equipes do Programa de Saúde da Família (PSF) e uma equipe de agentes do Programa de Agentes Comunitários (Pacs), estando ela subordinada ao Distrito Sanitário de Brotas, que é responsável por sua gestão. Essas equipes atendem a uma população estimada de 5.000 usuários cadastrados no PSF – em torno de 1.500 famílias.

Dentre os trabalhos que a USF/Candeal demandava e que estimulou a elaboração do projeto da atividade de Extensão aqui apresentado, era o de organizar grupos de Educação em Saúde a ser implantados para a comunidade local, buscando levar

esta última a ser protagonista do processo de autocuidado e de produção da própria saúde. Surgiu então essa proposta de atividade extramuros, de Extensão, e de natureza interdisciplinar, envolvendo os diversos cursos da EBMSP, configurando-se esta em ações grupais permanentes de Educação em Saúde, na comunidade.

Após o primeiro ano de implantação do Projeto Candeal, outras adesões foram sendo feitas por parte das associações locais, paróquias e abrigos, que passaram a integrar a rede.

A execução do Projeto teve início em 2006 e as intervenções na comunidade realizam-se por meio de atendimentos aos seus diversos segmentos.

Os resultados são positivos indicando aumento do autocuidado pelos participantes, o enriquecimento da prática profissional e a agregação de valor ao trabalho do PSF na parceria acadêmica. Sendo assim, estes três fatores integrados têm transformado as ações realizadas pelo projeto interdisciplinar/intercursos em um diferencial na formação dos alunos da EBMSP e nos ganhos da comunidade e têm suscitado muitas questões em torno desse fazer que envolve a academia e o SUS, tendo em vista o PSF.

No escopo do planejamento didático-pedagógico dessa atividade de Extensão, tomaram-se como bases teóricas, referenciais da interdisciplinaridade (GADOTTI, 2000, GADOTTI, 1999; JANTSCH & BIANCHETTI, 1995) e do construtivismo (FREIRE, 2000; QUEIROZ & BARBOSA-LIMA, 2007; VYGOTSKY, 1996) e as discussões sobre metodologias ativas no campo da formação profissional em saúde (CAMPOS & COL, 2002; CHAVES & GROSSEMAN, 2007)

A conexão desses referenciais à prática pedagógica em permanente avaliação e uma equipe afinada e coesa de representantes docentes dos diversos cursos de saúde da EBMSP, se constitui no ponto chave deste trabalho que, ao executar princípios das diretrizes curriculares dos respectivos cursos, permite que futuros profissionais dos diversos campos compreendam a complexa interação das pessoas com seu ambiente, na produção da saúde.



Sobre objetivos e planos de ação da experiência

A ação de extensão universitária proposta engloba intervenções com vistas à prevenção e promoção da saúde integral de usuários do SUS na perspectiva dos novos estudos do Desenvolvimento Humano, os quais destacam o contexto como cenário para se compreender a contínua interação entre as mudanças que ocorrem no organismo e no seu ambiente imediato (DESSEN, COSTA JUNIOR & COL 2005). Nesta perspectiva de Desenvolvimento Humano da atualidade, é imprescindível uma leitura transdisciplinar a qual deve considerar a ordem hierárquica biodemográfica na constituição dos sujeitos, integrando esta última desde a sua constituição celular até as singularidades do ambiente no qual está inserido (ALMEIDA FILHO, 2006).

Essa premissa norteou a formulação do objetivo geral da atividade aqui em destaque, de implementar uma intervenção de característica interdisciplinar e multiprofissional, envolvendo uma atuação conjunta da academia e do PSF no sentido do desenvolvimento das potencialidades da população no seu autocuidado, promoção da saúde e prevenção de doenças, por meio de grupos de educação para a saúde, que estariam inseridos na própria comunidade.

Assim, foram destacados como objetivos específicos: a) desenvolver uma metodologia de trabalho interdisciplinar junto à comunidade, de base intersetorial e multiprofissional, no campo da Educação para a Saúde; b) aproximar os estudantes de graduação das áreas de saúde às necessidades de atenção básica de uma população, ampliando a sua visão crítica a esse respeito; c) promover o exercício de cooperação entre as diversas áreas do saber; d) exercitar a competência de mediadores de grupos, nos futuros profissionais; e) favorecer a educação continuada de docentes e profissionais da saúde ligados ao Distrito Sanitário de Brotas no que se refere à prática interdisciplinar; f) apoiar o referido Distrito no campo da Educação em Saúde junto à população local.

Essa intervenção seguiu um roteiro prévio: a) interlocução da EBMSF com a Unidade de Saúde da Família (USF) do Candéal, identificando as demandas para trabalho naquela comunidade; b) elaboração em conjunto com membros da equipe da USF, de um projeto de educação em saúde e submissão do mesmo à coordenação do Distrito Sanitário de Brotas e à gestão da USF-Candéal juntamente com suas equipes de saúde; c) estabelecimento de critérios éticos e metodológicos da parceria interinstitucional; d) definição dos recursos humanos que participariam dos trabalhos de grupo na comunidade; e) planejamento didático-pedagógico do Projeto Candéal; f) identificação de outras instituições parceiras que abrigassem alguns grupos, além da USF.

O projeto concretizou-se mediante a formação de grupos de Educação em Saúde cuja abordagem poderia atender a diferentes segmentos populacionais tais como: diabéticos, obesos, fumantes, hipertensos, mulheres, trabalhadores, adolescentes, idosos, gestantes, crianças e pessoas que necessitam ser estimuladas à realização de atividades físicas.

Esses grupos se reúnem semanalmente de forma sistemática e são conduzidos por uma multiequipe composta por 01 professor-tutor (docente de um dos cursos da EBMSF), alunos de diferentes cursos de graduação e, em algumas delas, 01 profissional de saúde do PSF/Candéal (agente comunitário, técnico em enfermagem, enfermeiro, médico ou dentista). Para apoiar esta iniciativa, lideranças locais do Candéal além de duas paróquias de Brotas, em conjunto com duas escolas e dois



abrigos de idosos, cederam espaços para os encontros semanais dos grupos, além de colaborar na divulgação do trabalho.

As atividades semanais dos grupos são organizadas pelas multiequipes. Há um sistema de rodízio entre os alunos para a coordenação das dinâmicas de grupo, visitas domiciliares, aplicação de questionários, elaboração de material informativo e educativo para os participantes da comunidade ou alguma outra atividade que agregue valor ao que está sendo realizado no grupo, todas elas sob a orientação do professor supervisor. Após cada encontro com a comunidade, discutem-se os aspectos teórico-práticos na perspectiva interdisciplinar, os desafios na atuação com o grupo e, por fim, planeja-se o encontro seguinte.

Enquanto Extensão Universitária, o Projeto tem favorecido, mediante o contato direto e sistemático do acadêmico com a realidade de usuários do serviço público, discussões aprofundadas e construtoras de competências profissionais importantes para a atuação nos serviços de saúde.

Sobre o planejamento didático-pedagógico

A atividade de Extensão aqui descrita responde ao eixo central do Programa Nacional de Reorientação da Formação Profissional em Saúde/Pró-Saúde (BRASIL/SGTES, 2005), que determina a inserção de estudantes no contexto real de práticas da rede do Sistema Único de Saúde (SUS), priorizando a Atenção Básica, e mais especificamente a Estratégia Saúde da Família, locus da atividade aqui em discussão.

Essa inserção, no entanto, carece de parâmetros didático-pedagógicos elaborados, capazes de transformá-la em uma experiência significativa que favoreça a construção de saberes e competências esperados, visando a torná-la uma inserção diferenciada, compatível com um processo de ensino-aprendizagem planejado e diferenciado, tendo em vista os projetos políticos pedagógicos dos cursos envolvidos.

A participação dos estudantes nessa atividade de extensão permite que se confrontem com situações reais as quais lhes exigem posicionamento, reflexão, escuta sensível ao outro e a construção de uma crítica sociopolítica inerente à interface da sua

1

Os professores-supervisores, até 2008.01 pertencem aos seguintes cursos: Medicina (04); Psicologia (03); Fisioterapia (02); Terapia Ocupacional (01); Biomedicina (01). Os colaboradores são docentes dos cursos de Medicina (01) e Odontologia (02).

profissão com o serviço público de saúde. No que se refere a esse tema, Bordenave & Pereira (1994) defendem que a mudança pedagógica para uma aprendizagem ativa com orientação do aluno para múltiplos cenários, interfere favoravelmente em todos os aspectos da sua formação – conhecimento, atitudes e habilidades. Os mencionados autores acrescentam que o processo de educação de adultos pressupõe a utilização de metodologias ativas que lhes proponham desafios para que ocupem o lugar de construtores do conhecimento.

Um ponto a ser ressaltado e um dos elementos estruturantes da atividade de extensão planejada, é o núcleo interdisciplinar avançado, composto pelos professores²- supervisores das multiequipes, professores colaboradores que se reúnem sistematicamente em encontros para estudo, reflexão e avaliação da prática empreendida ao longo dos semestres. Este núcleo desenvolve o planejamento didático-pedagógico discutindo as suas bases epistemológicas, de forma a dar conta da prática interdisciplinar/intercursos.

Além desse aspecto, a ênfase na equipe multiprofissional e na interdisciplinaridade, a interação ativa do estudante com a comunidade trabalhando sobre problemas do cotidiano trazidos por ela, o contato com os determinantes biopsicossociais das doenças e a formação de uma rede de cooperação técnica intersetorial (educação/saúde) são alguns dos vetores que orientam as ações do trabalho proposto e que traduzem a sua importância, tornando a prática de extensão uma referência institucional por se tratar de um diálogo entre os cursos na perspectiva de uma prática pedagógica interdisciplinar, em consonância com os respectivos projetos político-pedagógicos.



Resultados e conclusões

A atividade de Extensão intercursos atingiu no período 2006/2009 ao quantitativo demonstrado na tabela a seguir:

PROFESSORES TUTORES EM ATUAÇÃO	12 docentes	Medicina (03)	Fisioterapia (02)	Psicologia (02)	Terapia Ocupacional (1)
		Biomedicina (02)	Odontologia (01)	Enfermagem (01)	
PROFESSORES TUTORES EGRESSOS	03 docentes	Medicina (02)	Fisioterapia (01)		
PROFESSORES COLABORADORES	06 docentes	Medicina (01)	Psicologia (01)	Biomedicina (02)	Odontologia (02)
COORDENAÇÃO PEDAGÓGICA	01 docente	Psicologia (01)			
TOTAL DE PROFESSORES	22				
ALUNOS – INSCRIÇÃO COMO ATIVIDADE COMPLEMENTAR	63 alunos	Fisioterapia (30)	Biomedicina (42)	enfermagem (44)	Terapia ocupacional (21)
ALUNOS – INSCRIÇÃO COMO ATIVIDADE CURRICULAR	247 alunos	Psicologia (55)	Odontologia (25)	medicina (408)	
TOTAL DE ALUNOS	625				
PARTICIPANTES DO PSF/CANDEAL:	11 profissionais	Médica (02)	Dentista (02)	Enfermeira (01)	
		Auxiliar de consultório dentário (02)	Agentes comunitários de saúde (06)	Técnicas de enfermagem (02)	
PARTICIPANTES DA COMUNIDADE	1048 pessoas				

Os resultados apresentados de 1.048 participantes da comunidade e 625 estudantes, com um contingente de 22 professores entre os tutores e colaboradores, são dados relevantes, que somam-se às avaliações qualitativas favoráveis por parte do corpo discente.

Ao longo desse período destacou-se como avaliação positiva entre os estudantes, o conhecimento da realidade da população e não apenas das suas doenças. Dessa forma, as dificuldades do cotidiano são vivenciadas e os enfrentamentos se dão quando trata-se da promoção da saúde e prevenção de agravos entre os usuários dos serviços públicos de saúde.

Os resultados também revelaram a construção de uma nova visão da Atenção Básica e do trabalho de Educação para Saúde em equipe multidisciplinar. Apontaram, no entanto, como desafio a ser vencido, a dificuldade inicial entre colegas, de compreenderem as diferentes visões de cada profissional. Uma nova avaliação global foi sistematizada em 2008, na perspectiva dos atores envolvidos no projeto.

Ainda na avaliação dos discentes, as metodologias ativas de ensino-aprendizagem seguirão consolidando-se como prática pedagógica junto aos alunos em formação, considerando as respostas dos mesmos às avaliações dialógicas e sistemáticas que ocorrem ao final de cada encontro:

“(…) as bases do que desejo sobre o tipo de relação médico-paciente e que quero levar para minha vida, foi o que desenvolvi durante os nossos encontros de quintas-feiras; aquele jeito carinhoso que tentei praticar. Quero apertar a mão, abraçar, beijar, importar-me com as pessoas ao meu redor. Alguns me julgarão, dirão que todo médico tem de construir ao redor de si uma parede, até para proteger-se, criar uma certa distância para diminuir a dor. Nessa hora, declararei Drummond e falarei como ele, que na vida temos sempre de amar mais, forçar mais, arriscar mais e também sofrer. Porque sofrerei, mas ao menos sentirei que me doei por completo e talvez assim encontre minha felicidade nesta profissão”. R. S.

“Trata-se de um aprendizado que vai além dos livros. E aí a gente descobre que é muito difícil lidar com as pessoas, saber a maneira certa de falar, de olhar, de agir. No entanto, quando aprendemos, percebemos que podemos contribuir muito para o conhecimento dessas pessoas. E o melhor é que eles nos ensinam também”. J.S.

“Aprendi como transmitir melhor meus conhecimentos, não apenas por meio das palavras; descobri que o corpo fala! Conheci muito o mundo das gestantes. Conheci uma comunidade bem organizada. A oportunidade de ter o contato com outras áreas de saúde que nos complementam e vice-versa”. A.M.



Referências Bibliográficas 1/2

ALMEIDA FILHO, N.. Saúde objeto complexo. Salvador: CEEBA, 2006. Palestra proferida na Oficina de Psicologia e Saúde Pública, patrocinada pela Associação Brasileira de Ensino em Psicologia (ABEP/BA), em 26/05/2006.

CAMPOS, & COL. Caminhos para aproximar a formação de profissionais de saúde das necessidades da Atenção Básica. Revista Brasileira de Educação Médica. maio/ago 2001, V.25, nº2, p.53-59.

BRASIL/SGTES. Pró-Saúde. Disponível em: www.saude.gov.br-programas-sgtes. Acesso em 12 dez. 2005.

BRASIL, Lei de Diretrizes e Bases da Educação Nacional. Lei n.º 9.394/96 de 20 de dezembro de 1996. Estabelece as diretrizes e bases da Educação Nacional. Diário Oficial da União. Brasília, DF, 13 de setembro de 1996.

BORDENAVE, J. D.; PEREIRA, A. M. Estratégias de ensino e aprendizagem. Petrópolis. Rio de Janeiro: Vozes, 1994.

CHAVES, I. T. S.; GROSSEMAN, S. Medical internship and its perspectives: a case study with educators and students. Rev. bras. educ. med., set/dez 2007, vol.31, no.3, p.212-222

DESSEN, M.; COSTA JUNIOR, L. Col. A ciência do desenvolvimento humano: tendências atuais e perspectivas futuras. Porto Alegre: Artmed, 2005.

FREIRE, Paulo. Pedagogia da autonomia. São Paulo: Ed. Paz e Terra, 2000.

“Foi muito proveitosa para mim a experiência de participar de uma atividade de extensão em que não tinha fórmula pré-fabricada. Foi o momento de aprendermos com nossa própria práxis, levando a cabo o princípio de ação-reflexão-ação. Foi um momento também em que trabalhamos com mais liberdade, fator essencial para a nossa responsabilidade com o grupo”. T.S.

“A convivência com colegas de outros cursos também propiciou o entendimento de que, na área de saúde, algo jamais ocorre de maneira isolada... para que o ser humano seja tratado de forma completa”. A.M.

“É muito gratificante ouvirmos as gestantes nos falarem que se lembram das nossas conversas e que se sentem mais seguras e preparadas para a gravidez e parto, que aprenderam coisas diferentes e que ensinamos coisas diferentes, já que havia muitos cursos envolvidos”. L.A.

“Termino com um aprendizado diferente na minha vida acadêmica com a certeza de que pude lembrar que se tornar médico muito pouco tem a ver com essa visão mercantilista que move muitos estudantes”. T.S.O.

“Durante todo o processo de aprendizagem pude ir percebendo como as diferentes profissões podem ter pontos em comum na busca do entendimento dos sujeitos em questão”. L.D.P.

Os participantes da comunidade também indicam respostas favoráveis, que apontaram para a redução de sintomas e aumento do autocuidado, confirmando o alcance dos objetivos junto a esses atores sociais.

“Lembrei muito do que foi ensinado, principalmente na hora do parto”.

“Aprendi muitas coisas que não sabia sobre mim e o bebê. Eu, que já tinha 4 filhos, pensava que não tinha mais nada a aprender e aprendi a cuidar melhor dos 5”.

“Aprendi a cuidar de mim, preparar a mama para amamentar sem dor”.

“Eu ia pra ficar mais feliz, contente; deixei de ser tão nervosa”.

“Foi importante para que pudesse aceitar minha filha, porque eu não queria essa gravidez no começo”.

A avaliação geral do Projeto Candeal indica a necessidade de novas estratégias de divulgação dos trabalhos, fortalecendo-o junto à Atenção Básica do Distrito Sanitário de Brotas, ampliando o envolvimento de agentes comunitários na divulgação e participação nos grupos.

A expectativa é de que essa iniciativa amplie o número de pessoas da comunidade nos trabalhos de Educação para Saúde. Sugere também a realização de novas alianças no Distrito Sanitário, diversificando assim os locais onde se organizam os grupos.

O posicionamento da gestão da USF - Candeal quanto à reorganização da dinâmica de trabalho da Unidade, de forma a possibilitar a participação dos profissionais nos grupos, é um indicador positivo da parceria que possibilitou à unidade ser a primeira no Município de Salvador a executar as “ofertas organizadas” do “Plano

Referências Bibliográficas 2/2

GADOTTI, M. Interdisciplinaridade: atitude e método. Disponível em www.paulofreire.org/moacyr_gadotti/artigos/portugues/filosofia_da_educacao/interdisciplinaridade_atitude_metodo/1999.pdf. Acesso em 28 de maio de 2008.

GADOTTI, M. Perspectivas atuais da educação. Porto Alegre: Arts Médicas, 2000.

JANTSCH, A. P.; BIANCHETTI, L... Interdisciplinaridade: para além da filosofia do sujeito. Rio de Janeiro: Vozes, 1995.

MORRIN, E. O paradigma perdido: a natureza humana. 4ª ed. Portugal, Publicações Europa- América.

PERRENOUD, P. Construir as competências desde a escola. Porto Alegre: Artmed, 1999.

SALVADOR (BA). Secretaria Municipal de Saúde. Manual de Implantação do Plano de Acolhimento e Melhoria da Acessibilidade. Salvador, BA: Prefeitura Municipal de Salvador, 2006.

QUEIROZ, G. R. P. C. & BARBOSA-LIMA, M. C. A. Conhecimento científico, seu ensino e aprendizagem: atualidade do construtivismo. Revista Ciência e Educação, set/dez 2007, vol.13, no.3, p.273-291.

VYGOTSKY, L. S. A formação social da mente. Rio de Janeiro: Martins Fontes, 1996.

de Acolhimento e Melhoria de Acessibilidade” [SALVADOR (BA), 2006] a serem implantadas na rede de Atenção Básica do Município.

Pode-se afirmar que a importância do projeto interdisciplinar/intercursos do Programa de Extensão da EBMSP reside em três níveis: o pedagógico, o do SUS e o das orientações para a formação em saúde.

No âmbito pedagógico, esse projeto tem organizado uma referência de planejamento didático de base epistemológica voltado para uma prática interdisciplinar buscando, dentro da Atenção Básica, integrar toda a complexidade de um trabalho dessa natureza às ações pedagógicas. No âmbito do SUS, o projeto altera quantitativa e qualitativamente as ações de Educação para Saúde a partir de uma unidade do serviço público, pois a parceria acadêmica amplia os Recursos Humanos com esta finalidade, além de favorecer também a qualificação dos profissionais da Rede que atuam nas multiequipes. No âmbito da formação, o projeto, além de apoiar o desenvolvimento de competências profissionais para o trabalho de prevenção e promoção da saúde, revela um campo de trabalho fértil para novas áreas de pesquisas.

Como sugestões para novas investigações, é possível indicar: o estudo da qualificação de docentes para trabalhos interdisciplinares junto à área da saúde; a repercussão de trabalhos na comunidade na formação profissional de estudantes dos diversos campos da saúde; a gestão interinstitucional e a organização do trabalho em uma Unidade de Saúde da Família.

Após a apreciação da sistemática de trabalho desenvolvida na atividade de Extensão Interdisciplinar/Intercursos da EBMSP e seus resultados, conclui-se que a experiência é reveladora das diversas possibilidades de articulação intra e interinstitucionais, desde a gestão até a prática em si junto à comunidade, demonstrando o quanto uma estrutura em rede é capaz de envolver múltiplos atores (alunos, professores, profissionais do serviço público, lideranças locais e comunidade), promovendo o Desenvolvimento Humano, repercutindo as experiências na vida de cada um deles de diferente forma, dependendo do lugar que cada um ocupa.

Finalmente, a experiência demonstra que a relação de alteridade e de complexidade representa tudo o que aqui foi descrito. Como traduziu Morrin (1973), complexus significa “o que é tecido junto” e eis, portanto, uma laboriosa construção pedagógica que pretende ser sempre um processo, nunca uma linha de chegada.

PROGRAMAS DA UNAERP MODIFICAM A PAISAGEM SOCIAL



A Universidade vai às ruas: atendimento à população

A Universidade de Ribeirão Preto (Unaerp) possui um sólido relacionamento com a comunidade externa, tanto no *Campus* Ribeirão, quanto no *Campus* Guarujá, e realiza investimentos permanentes para viabilizar sua política social, em cumprimento à sua função enquanto instituição socialmente responsável.

A política e os resultados anuais das ações de responsabilidade social da Unaerp são publicados no Balanço Social que inclui indicadores sobre a missão social da Universidade, seu desempenho econômico, social e ambiental, além de apresentar os programas permanentes e sazonais de responsabilidade socioambiental.

O Balanço demonstra o desempenho social da Universidade por meio da análise, do diálogo, da interação e dos resultados dos programas desenvolvidos junto aos públicos da Instituição. A Unaerp relaciona-se internamente com seus colaboradores e alunos e, no âmbito externo, com fornecedores, governo, entidades públicas e privadas e com a comunidade. Esse relacionamento se dá por meio da integração de 23 grandes eixos de ação que compreendem desde programas de preservação ambiental, até projetos de prestação de serviços à comunidade, passando pelas políticas de compromisso com o desenvolvimento profissional e empregabilidade dos colaboradores e da disponibilização de bolsas de estudo para alunos.

O objetivo maior da Unaerp é promover ensino superior de qualidade, contribuindo para o desenvolvimento regional e a promoção da qualidade de vida das comunidades onde se insere por meio da educação e dos programas sociais. A concretização desse ideário, no âmbito externo, é executada por múltiplos programas, entre os quais a Rede Unaerp de Serviços à Comunidade no *Campus* Ribeirão, e do Núcleo de Projetos Sociais, no *Campus* Guarujá, que realizam aproximadamente 500 mil atendimentos anuais à população da região de Ribeirão Preto e da região da Baixada Santista.

Texto elaborado pela equipe realizadora do Dia da Responsabilidade Social do Ensino Superior Particular na Universidade de Ribeirão Preto.



*Clínica de Odontologia: mais de
15 mil atendimentos por ano*

Universidade aberta aos cidadãos

A Unaerp entende a educação não apenas circunscrita aos bancos escolares, mas aberta à formação de cidadãos, comprometida com a comunidade e integrada ao desenvolvimento equilibrado e justo da sociedade. São esses fundamentos que têm levado a Universidade a investir de forma especial em sua Rede de Serviços.

Só no *Campus* Ribeirão, a Unaerp oferece à população serviços nas áreas de saúde, assistência jurídica, educação, assistência social, entre outros, além de diversos projetos em ciências exatas e meio ambiente. Sem falar nos programas de comunicação, culturais e esportivos. Uma das áreas que mais prestam serviços à comunidade é a de saúde, cujos atendimentos à população são realizados em diversas cidades da região e nas Clínicas de Odontologia, Psicologia, Nutrição, Fonoaudiologia, no Laboratório de Análises Clínicas, na Farmácia Universitária e nos demais laboratórios e clínicas. Os cursos atuam, sobretudo, no Hospital Electro Bonini, instalado no *Campus* da Universidade.

Núcleo de Projetos Sociais do Campus do Guarujá

No *Campus Guarujá*, esse vínculo com a comunidade não é diferente. Desde que se instalou no município, a Unaerp mantém programas de assistência à comunidade que compõem o Núcleo de Projetos Sociais, estruturado nas áreas de Cidadania, Saúde e Ação Educativa, Arte, Expressão e Comunicação, Letramento e ainda Inclusão Digital e Ensino de Línguas. As atividades acontecem tanto na Universidade como na própria comunidade e, dessa forma, o Núcleo vem beneficiando a população de Guarujá, promovendo o contato dos estudantes com as ações de responsabilidade social, consolidando a Universidade como um centro de referência em programas sociais no Município. A Unaerp Guarujá também mantém o projeto Participação Esportiva da Comunidade na Unaerp, patrocinado pelo Banco Panamericano, que oferece atividades esportivas gratuitas às crianças de 7 a 14 anos, nas dependências da Universidade. O projeto é o primeiro de uma universidade particular a ser aprovado pela Lei de Incentivo ao Esporte do Ministério dos Esportes. Outros projetos realizados em parceria com empresas e instituições são as Oficinas Querô, de capacitação audiovisual, e o Projeto Cidadão, de formação de jovens para o mercado de trabalho.



*Núcleo de Projetos Sociais do
Campus Guarujá: esporte,
cidadania e qualidade de vida*



*Hospital Electro Bonini:
117 mil consultas anuais*

Hospital Electro Bonini

Instalado no *Campus* Ribeirão desde 2003, o Hospital Electro Bonini é uma das maiores e mais importantes realizações da Unaerp no setor de saúde. Projetado para atender os cursos da área de saúde, entre eles o de Medicina, o hospital funciona como área de ensino para os estudantes da Universidade e como centro de atendimento à população regional. Como campo de estágio para alunos de graduação e pós-graduação, o hospital cumpre a função de estender o aprendizado para a área prática.

Os serviços são disponibilizados para pacientes do Sistema Único de Saúde (SUS), além de pacientes particulares e de convênios. Com uma área total construída de 9.200m², o hospital abriga uma completa Clínica de Fisioterapia e é equipado para realizar procedimentos de diagnóstico e intervenções; tem consultórios em diversas áreas médicas, sala de urgência, serviço de diagnóstico por imagem, enfermaria de Pediatria com dez leitos, além de centro cirúrgico com três salas.

Nesses seis anos de serviços prestados pelo Hospital Electro Bonini, já foram feitas mais de 117 mil consultas e cerca de 2.400 cirurgias em diversas especialidades. O Hospital também ficou classificado em segundo lugar entre os hospitais de Ribeirão Preto e em décimo segundo lugar entre todos os hospitais conveniados ao SUS no estado de São Paulo em pesquisa de qualidade realizada pela Secretaria de Estado da Saúde, que revela o ranking dos melhores hospitais e maternidades públicos do Estado de São Paulo. O levantamento ouviu 60,2 mil pacientes que passaram por internações e exames em mais de 500 estabelecimentos de saúde conveniados à rede pública paulista.

UNAERP Solidária

A Unaerp realiza todos os anos, no mês de junho, o programa Unaerp Solidária. Instalado na Praça Carlos Gomes, localizada no Centro da cidade. O Unaerp Solidária é uma ação de responsabilidade social que atende à população durante dois dias, em comemoração ao aniversário de Ribeirão Preto, que acontece em 19 de junho, e ao aniversário da própria Unaerp, no dia 1º de junho.

Sendo um presente para a população ribeirão-pretana, o programa leva para o coração da cidade os projetos da Rede Unaerp de Serviço à Comunidade e disponibiliza serviços e atendimentos de vacinação; testes de colesterol e glicemia; aferição da pressão arterial; exame de vista; orientações psicológicas e também sobre Doenças Socialmente Transmissíveis (DST's/Aids); avaliações e orientações sobre nutrição, postura e saúde da mulher; saúde bucal; assistência jurídica; serviço social; orientações sobre como administrar o seu dinheiro; a tecnologia a serviço da comunidade; pinturas artísticas e jogos educativos; além de um vasto programa cultural e de lazer.

O programa Unaerp Solidária, assim como os atendimentos que são feitos ao longo do ano na própria Universidade e em vários postos de saúde de Ribeirão Preto e de várias cidades da região, é parte da missão da Instituição. Uma ação social da qual a Universidade não abre mão, disponibilizando todos os esforços para levar à população o melhor e mais completo atendimento.

Unaerp Solidária: presente para os ribeirão-pretanos no centro da cidade





Pesquisa ambiental no Campus Guarujá: laboratório natural

Pesquisa e desenvolvimento sustentável

A atuação científica da Unaerp também é pautada na responsabilidade social da instituição, visando a desenvolver políticas de desenvolvimento sustentável. Coerente com essa filosofia de integrar-se à comunidade e auxiliar seu desenvolvimento, a Unaerp desenvolve linhas de pesquisa que atendem prioritariamente às demandas regionais, tanto em Ribeirão Preto quanto no *Campus Guarujá*, aplicando conhecimentos em prol da qualidade de vida e do desenvolvimento socioeconômico sustentável. Para isso, desenvolve mais de 250 projetos de pesquisa, 48 grupos de pesquisa certificados pelo Conselho Nacional de Desenvolvimento Científico e Tecnológico (CNPq) e docentes pesquisadores contratados para o desenvolvimento de seus projetos. Com investimentos feitos pela própria instituição e recursos do Conselho Nacional de Desenvolvimento Científico e Tecnológico (CNPq), Fundação de Amparo à Pesquisa do Estado de São Paulo (Fapesp), Financiadora de Estudos e Projetos (Finep) e Fundação Coordenação de Apoio ao Ensino Superior (Capes) – dentre os quais bolsas de estudos para graduação e pós-graduação, envolvendo doutorado, mestrado, iniciação científica, e geração de novos conhecimentos, esses projetos já resultaram em sete patentes registradas, além da cessão de direitos autorais de mais de 30 autores pesquisadores.

Algumas pesquisas desenvolvidas pela Universidade têm aplicação imediata, gerando contribuições valiosas à qualidade de vida da população. É o caso dos projetos como o de distrofia muscular, que conjugam investigação científica e prestação de serviços. Com a mesma filosofia, no *Campus Guarujá*, projetos como o de avaliação do Índice de Custo de Vida (ICV Unaerp Jr.) e da Cesta Básica Unaerp Jr. são exemplos de estudos aplicados às características e demandas da região. Outra iniciativa é o Núcleo de Estudos Indígenas e Afro-brasileiros – Neiab, que tem como funções debater e estudar questões da população negra e indígena e de políticas de promoção da igualdade racial, além de promover estudos e debates sobre temas relativos à população indígena, afro-brasileira, mulher e outras questões referentes ao gênero e às etnias. Também na Unaerp Guarujá, o projeto da Ilha dos Arvoredos funciona como um grande laboratório natural para pesquisas e estudos de turismo técnico-científico e cultural, além de sediar o Centro de Reabilitação de Animais Marinhos (Cram Reviva), uma parceria da Fundação Fernando Lee com a ONG Gremar (Grupo de Resgate e Reabilitação de Animais Marinhos) e apoio do Ibama e das secretarias de Meio Ambiente de Guarujá e Santos.

Desempenho ambiental

A interdisciplinaridade entre várias áreas de conhecimento visando à preservação e à valorização do meio ambiente é a viga mestra da política científica e dos programas temáticos ambientais da Unaerp. Na área de medicamentos, por exemplo, reúnem-se pesquisadores de vários cursos que atuam em programas de inovação tecnológica para produção de fitoterápicos destinados à saúde humana e à saúde animal. Os pesquisadores também se agrupam em Redes de Pesquisas Temáticas e cooperativas como o Programa de Pesquisa em Saneamento Básico (Prosab) que investiga temas como manejo de águas pluviais urbanas, resíduos sólidos, esgoto, uso racional de água e energia.

Outra mostra de pesquisa temática cooperativa é o Programa de Pesquisa e Gerenciamento de Resíduos Químicos que tem linha de apoio da Fapesp, sendo a Unaerp a única universidade privada a participar deste programa. São estudos complexos que exigem uma abordagem integrada para evitar a pulverização de iniciativas, desperdício de tempo e de recursos estatais. São também investigações cujos resultados têm impacto direto no desenvolvimento e na melhoria da qualidade de vida dos cidadãos.

A Universidade também mantém os Laboratórios de Geotecnologias, de Recursos Hídricos e Meteorologia geridos de acordo com as mais atualizadas políticas, técnicas e conceitos de preservação ambiental, além de manter campanha interna permanente em prol do meio ambiente.

*Laboratório de Recursos Hídricos:
políticas de preservação ambiental*



Quadro 1

Programas sociais para a comunidade

De acordo com o Balanço Social de 2008, a Unaerp manteve 22 programas de ação social e ambiental. Em cada um deles, há projetos permanentes e sazonais que levam atendimento à comunidade interna e externa. Somados, esses programas atingem mais 500 mil atendimentos anuais à população.

Programa de Apoio e Capacitação de Gestores para Políticas Públicas

- RG Propaganda

Programa de Direitos Humanos e Justiça Para Todos

- Escritório de Assistência Jurídica
- Justiça para Todos
- 100 anos das Pernambucanas

Programa Esporte Cidadão

- Escola de Ginástica Rítmica e Ginástica Olímpica
- Apoio a Atletas
- Balé nas Escolas
- Equipe de Natação

Programa de Saúde à Comunidade

- Projeto de Interação em Saúde na Comunidade (PISC)
- Creche Modelo de Vila Virgínia
- Atendimento Farmacêutico em Unidades Básicas de Saúde de Ribeirão Preto
- Amigos da Doação de Sangue
- Mutirão de Mamografia
- Assistência a Crianças com Necessidades Especiais
- Caminhada da Saúde
- Semana de Amamentação
- Música e Saúde Mental
- Acesso a Políticas de Saúde
- Semana do Hospital Santa Lydia
- Cursos a Gestantes
- Projeto Retribuir

- Doação de Alimentos para Entidade Carente
- Projeto Mãos que Curam
- Projeto Amor Seguro
- Projeto Aprendizagem do Futuro
- Projeto Cuidar com Arte
- Projeto Futuro e Vida
- Projeto Saúde na Escola
- Sipat Nossa Caixa
- Projeto Mandacaru
- Bem-Estar no Shopping

Programa Melhor Idade

- Grupo Renascer
- JEI – Jogos Estaduais do Idoso
- Campanha do Idoso
- Administradores da Alegria

Programa Estrada Cidadã

- Saúde na Estrada
- Motorista Cidadão

Programa Unaerp Solidária

- Atendimentos realizados em 2008: 19.068

Programa Saúde Bucal

- Atendimentos Odontológicos
- Prevenção para Gestantes e Bebês
- Saúde Bucal na Comunidade

Programa Permanente de Atendimentos em Saúde

- Hospital Electro Bonini
- Clínica de Nutrição Centro Interdisciplinar de Apoio Nutricional – (CIAN)
- Laboratório de Análises Clínicas
- Serviços de Diagnóstico Clínico e Patológico
- Unidade Básica Distrital – UBDS Castelo Branco

Programa de Atendimento a Portadores de Distrofia Muscular

- Atendimentos em Distrofia Muscular: 632 pessoas atendidas

Programa de Atendimento em Fisioterapia

- Atendimentos em Fisioterapia
- Testes de Espirometria
- Atendimento Fisioterapêutico a Pacientes com Distrofia Muscular
- Parceria com Quartel – Comando de Policiamento do Interior
- Fisioterapia Solidária
- Atendimento Fisioterapêutico no Hospital Beneficência Portuguesa

Programa de Informação Profissional

- Atendimento a Estudantes de Ensino Médio da Cidade e Região

Programa de Atendimento em Fonoaudiologia

- Atendimentos em Fonoaudiologia
- Núcleo de Atendimentos Fonoaudiológico e Afásicos (Nafa)
- Plantão de Dúvidas em Datas Comemorativas
- Prevenção de Gagueira

Programa de Atendimento Psicológico

- Orientação Vocacional, profissional e Ocupacional
- Ludoterapia
- Psicologia da Saúde
- Psicologia Educacional
- Psicologia Individual com Abordagem Psicanalítica

- Psicoterapia Infanto-Juvenil de Enfoque Cognitivo Comportamental
- Psicoterapia Individual de Enfoque Cognitivo Comportamental
- Psicologia do Esporte
- Psicologia Jurídica
- Psicologia Organizacional
- Psicoterapia de Grupo
- Psicologia do Excepcional
- SEAP – Serviço de Apoio Psicopedagógico ao Aluno da Unaerp
- Psicodiagnóstico

Programa de Fomento ao Terceiro Setor

- Ações de Apoio a Entidades sem Fins Lucrativos de Ribeirão Preto: 730 pessoas atendidas

Programa de Promoção dos Direitos da Criança e do Adolescente

- Projeto Agente Jovem
- Natal Solidário
- Projeto Fundação Casa (antigo Projeto Febem)
- Projeto Cidadão

Programa de Arte, Cultura e Patrimônio Histórico

- Programa Lente Aberta
- Galeria de Artes
- GUT – Grupo Universitário de Teatro
- Grupo Teatro de Improviso
- Projeto Teatro Feminino
- Coral da Unaerp
- Jornal do Ônibus
- Revistas Unaerp
- Jornal Unaerp
- Caderno Cultural Folha de Jardinópolis
- Programa Frequência Universitária
- Programa Rota da Cultura de Altinópolis
- Revista Vida Urbana
- Projeto de Teleteatro Boca de Cena
- Programa Conversa Afinada

- Mostra Folclórica
- Oficinas de Música
- Apoio e Patrocínio a Programas e Eventos Culturais Externos
- Agência de Notícias Online AGE Cidadão
- Programa de Instrução Musical de Banda Marcial
- Programa Impar Entrevista
- Projeto Natal do Café

Programa Incluir na Comunidade

- Projetos de Inclusão Digital
- Conselho Tutelar na Escola
- Projeto de Reforço Escolar para Estudantes do Ensino Fundamental
- Projeto de Recreação Infantil
- Oficina de Dança do Ventre
- Aulas de Vôlei
- Cursos de Artesanato
- Aulas de Natação
- Aulas de Futebol
- Projeto Surf na Piscina
- Curso de Língua Espanhola
- Curso de Teatro
- Projeto Letramento Solidário
- Cursos de Ginástica e Esportes (Ginástica Rítmica, Judô, Capoeira, Futsal, etc.)
- Cursos de Dança

Programa Educar

- Projeto de Pesquisa Bibliográfica Fonte do Saber
- Projeto de Formação Continuada de Docentes de Creches
- Projeto TV na Rua
- Projeto Série Documentários

Programa de Humanização do Ambiente Hospitalar

- Projeto Saracura
- Brinquedoteca Terapêutica
- Projetos de Recreação e Comemoração do Hospital Electro Bonini
- Oficina de Trabalhos Manuais do Hospital Electro Bonini

Programa de Inclusão de Portadores de Necessidades Especiais

- Projeto Doadores de Voz
- Língua Brasileira de Sinais (Libras)

Programa de Práticas Sociais em Assistência Social

- Assistência Social no Escritório de Assistência Jurídica
- Grupos de Discussão sobre Processo Judicial de Separação Conjugal
- Assistência Social no Ambulatório de Psiquiatria
- Grupo de Lesados Medulares - Atividade de Integração e Alternativa de Reabilitação
- Assistência Social em Pediatria no Hospital Electro Bonini
- Assistência Social no Centro Interdisciplinar de Apoio Nutricional (CIAN)
- Assistência Social a Grupo de Crianças e Adolescentes no CIAN
- Assistência Social na Clínica de Fisioterapia
- Assistência Social no Hospital Electro Bonini
- Assistência Social no Ambulatório de Distrofia Muscular
- Grupo de Apoio a Mães de Portadores de Distrofia Muscular
- Projeto Elo Forte

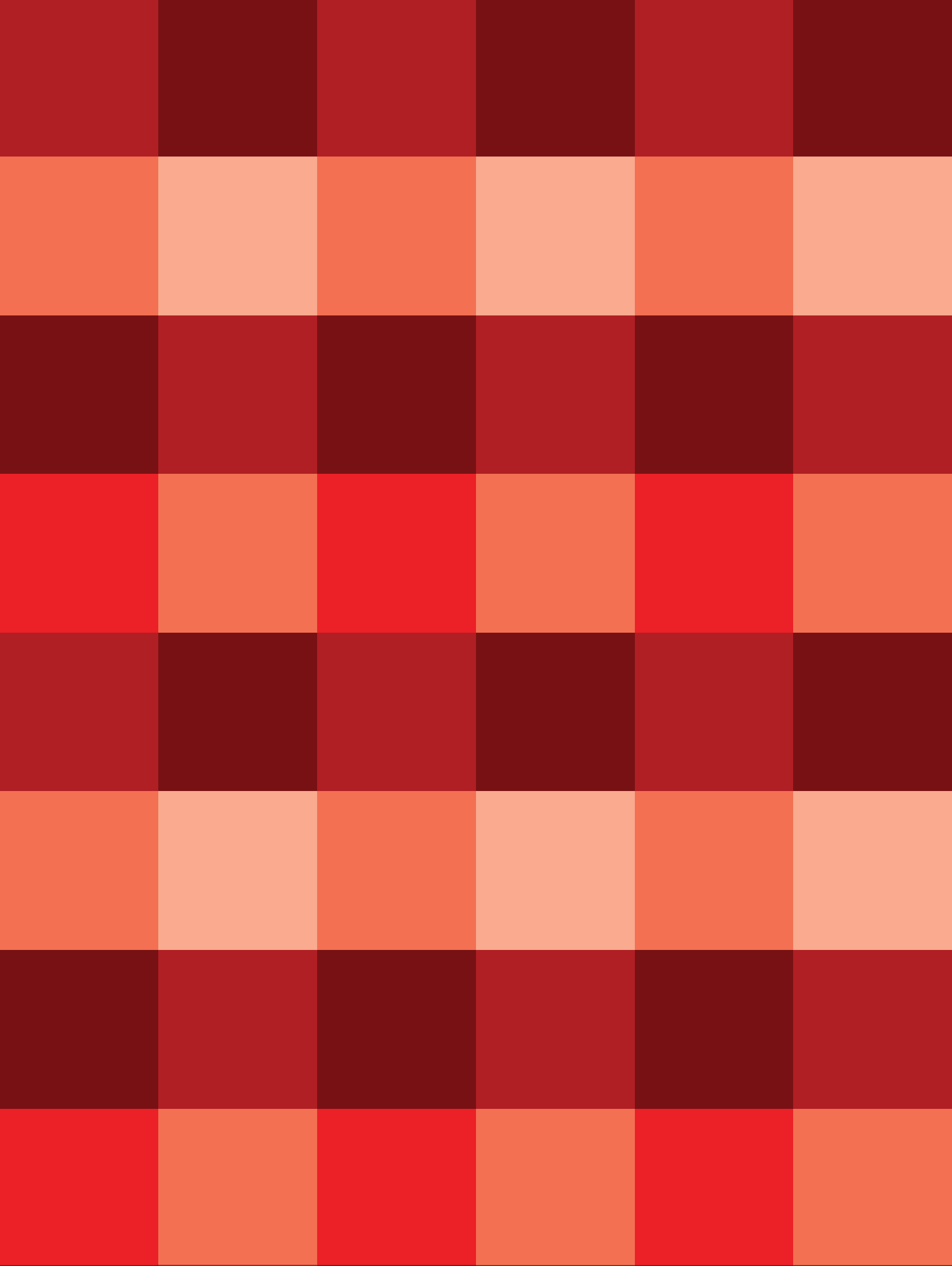

PARTICIPE DO “DIA”

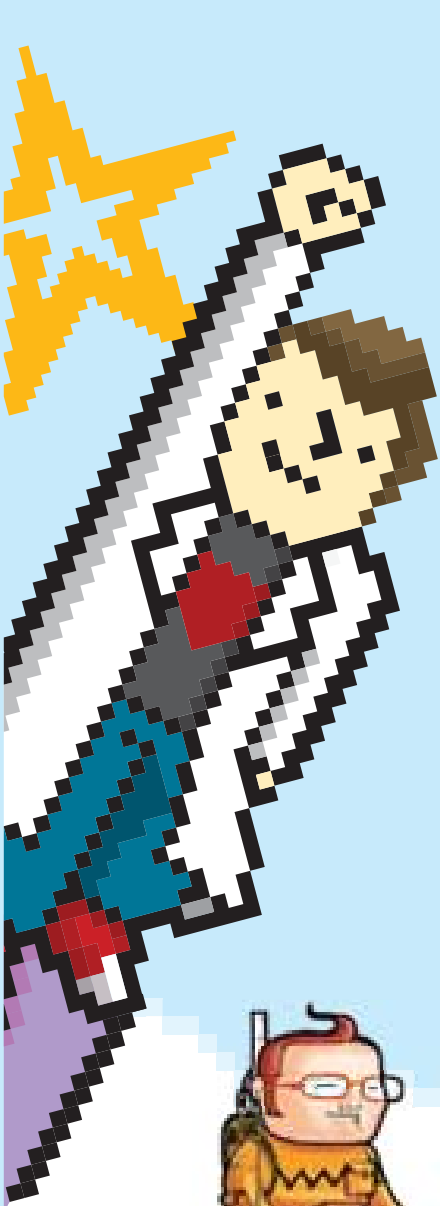

COMO PARTICIPAR?

Para aderir ao Dia da Responsabilidade Social do Ensino Superior Particular, é necessário que a instituição inscreva as atividades que serão realizadas. O preenchimento do cadastro é efetuado no site da campanha (www.abmes.org.br/dia) por meio de um nome de usuário e senha, repassados pela ABMES.

Esse banco de dados fica disponível para visualização, sendo possível a todos o acesso a mais informações sobre as IES e às atividades que serão realizadas, fotos, depoimentos e outros dados referentes ao evento.

Caso a IES não tenha recebido por e-mail os procedimentos para a realização do cadastro, o responsável deve entrar em contato com a assessoria da ABMES.



ONDE DEVERÁ SER REALIZADO O EVENTO?

Quem define o local onde serão realizadas as atividades do Dia da Responsabilidade Social do Ensino Superior Particular é a própria instituição, de acordo com seu público e com o tipo de evento a ser promovido. Praças, parques, shoppings, feiras e outros pontos de referência da cidade, além do próprio campus da IES, costumam ser os locais mais utilizados. Caso as atividades sejam realizadas ao ar livre, aconselha-se verificar a previsão do tempo para o dia.

COMO DEFINIR AS ATIVIDADES?

O objetivo da campanha é que as IES promovam em um só dia uma mostra dos projetos e ações socialmente responsáveis que são desenvolvidos ao longo do ano. As atividades são portanto definidas pela instituição de acordo com o contexto em que está inserida. Em geral, são realizadas exposições dos projetos acadêmicos, atendimentos à população e eventos culturais, esportivos e de lazer para todas as idades. A única regra é que as atividades sejam gratuitas e com foco na responsabilidade social.

É importante que o evento seja associado por meio de faixas, banners, cartazes ou outros materiais à campanha do Dia da Responsabilidade Social do Ensino Superior Particular para consolidar a projeção nacional das ações integradas do ensino superior socialmente responsável. Os materiais deverão ser confeccionados pelas próprias IES sendo permitida a utilização dos layouts e das peças propostas pela ABMES.

Dúvidas?

A ABMES está à disposição para esclarecer dúvidas e fornecer mais informações sobre a campanha.
Telefone: (61) 3322-3252
E-mail: dia@abmes.org.br
Assessoria:
Frederico Ramos, Lidyane Lima
e Luiz Eduardo Ribeiro



O QUE FAZER?

ANTES da realização do 'Dia'

Acessar a área restrita do site e cadastrar as seguintes informações:

1. Coordenador da Campanha na IES

- Nome
- E-mail
- Telefone

O coordenador é a pessoa de contato com a ABMES para o envio de informações e esclarecimentos que se fizerem necessários.

2. Atualização das Informações Cadastrais da Instituição

- Nome da IES
- Endereço
- Logomarca
- Texto apresentando a IES para a comunidade

3. Estatísticas de Custos

- Quanto a IES investiu nas ações de Responsabilidade Social no Ano
- Quanto a IES investiu na realização da Campanha Ensino Responsável de 2011

Esses dados não serão divulgados, sendo utilizados apenas para gerar médias estatísticas. Pode ser informada uma estimativa de custos caso não se saiba o valor exato.

4. Cadastro das Atividades

- Nome da Atividade
- Cursos Envolvidos
- Local de realização da atividade
- Áreas de conhecimento envolvidas
- Frequência de realização da atividade pela instituição:
 - » Atividades realizadas durante o ano
 - » Atividades realizadas exclusivamente durante o Dia da Responsabilidade Social do Ensino Superior Particular
 - » Atividades realizadas durante o ano e também no Dia da Responsabilidade Social do Ensino Superior Particular

ATENÇÃO!

Não é necessário preencher todas as informações em um único acesso. Quaisquer dados poderão ser incluídos, alterados e excluídos sempre que necessário.





DURANTE *a realização do 'Dia'*

- 1 Fazer o registro fotográfico do evento, de preferência com a cobertura de todas as atividades, com resolução mínima de três Megapixels;
- 2 Reunir depoimentos dos participantes do evento. Lembre-se que é importante identificar o nome e a ocupação de cada depoente;
- 3 Recolher dados estatísticos, como a quantidade de professores, alunos e técnicos envolvidos, número de atendimentos realizados e de visitantes;
- 4 Aproveitar o "Dia" para a integração e diversão da comunidade interna e externa da IES.

APÓS *a realização do 'Dia'*

- 1 Verificar se todas as atividades realizadas foram registradas corretamente e incluir as que ainda não constarem no cadastro;
- 2 Atualizar as estimativas de custos (as informações serão utilizadas apenas para gerar dados estatísticos);
- 3 Cadastrar os depoimentos (selecionar os mais relevantes);
- 4 Cadastrar as fotos (até 32 imagens com legenda);
- 5 Informar os números relativos às atividades realizadas (quantidade de profissionais envolvidos e de atendimentos realizados*);
- 6 Fazer uma avaliação da campanha;
- 7 Preencher corretamente as informações para ter direito a receber o Selo Instituição Socialmente Responsável 2011.

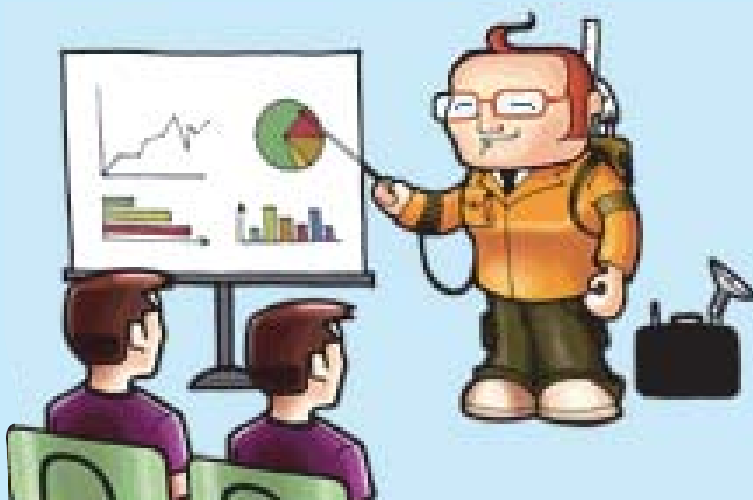

* É necessário diferenciar a quantidade de visitantes do número de atendimentos.

Exemplo:

João participou de oito atividades /atendimentos durante o 'Dia'.

- Quantidade de atendimentos realizados: 08
- Quantidade de pessoas visitantes: 01

FAQ

Respostas às perguntas mais frequentes

Como aderir à campanha?

Para participar da campanha do Dia da Responsabilidade Social do Ensino Superior Particular, é necessário que a instituição faça o cadastro das atividades que serão realizadas no dia **24 de setembro de 2011**. O preenchimento do cadastro é realizado por meio de um nome de **usuário e senha**, repassadas para as IES pela ABMES.

Não recebi o nome de usuário e senha para entrar no sistema. Como faço para obtê-los?

Entre em contato com a ABMES por telefone - (61) 3322-0664/3322-3252 ou e-mail – dia@abmes.org.br e solicite os dados para o preenchimento do cadastro.

Qual é o prazo para o cadastramento da instituição?

A instituição pode cadastrar as atividades até o dia 23 de setembro de 2011 (véspera do Dia da Responsabilidade Social do Ensino Superior Particular).

Onde será realizado o Dia da Responsabilidade Social do Ensino Superior Particular?

O local de realização do evento é definido pela própria instituição participante. Praças, parques, shoppings, feiras e outros pontos de referência da cidade, além do próprio campus da IES, costumam ser os locais mais utilizados.

Como definir as atividades?

O objetivo da campanha é que as IES promovam em um só dia uma mostra dos projetos e ações socialmente responsáveis que são desenvolvidos ao longo. As atividades são portanto definidas pela instituição de acordo com o contexto em que está inserida. Em geral, são realizadas exposições dos projetos acadêmicos, atendimentos à população e eventos culturais, esportivos e de lazer para todas as idades. A única regra é que as atividades sejam gratuitas e com foco na responsabilidade social.

As atividades deverão ser cadastradas de uma única vez?

Não. Você pode cadastrar algumas atividades ao iniciar o preenchimento do cadastro e posteriormente acrescentar outras ações. Mas lembre-se de ao final da campanha informar todas as atividades realizadas para que sua instituição tenha o cadastro completo tanto no site quanto nas estatísticas do evento, divulgadas na Revista Responsabilidade Social.

As informações postadas no site poderão ser alteradas posteriormente?

Os dados cadastrados poderão ser alterados, incluídos ou mesmo excluídos pelo coordenador da campanha de acordo com a necessidade, tanto antes, quanto após o evento. É de inteira responsabilidade da instituição a veracidade das informações prestadas.

O que deve ser feito durante o “Dia”?

Enquanto estiverem sendo realizadas as atividades, a IES precisa tirar fotos do evento (resolução mínima de três megapixels), reunir depoimentos dos participantes, colher dados estatísticos (quantidade de professores, técnicos e alunos envolvidos, número de atendimentos realizados e outras informações relevantes), listar todas as atividades realizadas. Essas informações serão solicitadas após o evento e são imprescindíveis para o recebimento do Selo Instituição Socialmente Responsável.

Como obter o Selo Instituição Socialmente Responsável?

Logo após o evento, retorno ao site da campanha (www.abmes.org.br/dia) e cadastre as informações do pós “Dia”, tais como a quantidade de professores, alunos e técnicos envolvidos; quantidade de atendimentos e custo médio para a realização da campanha. O Selo será enviado concedido para as IES que preencherem as informações do pós “Dia” e será encaminhado para o e-mail cadastrado pelo coordenador da campanha na IES.

Instituições não associadas à ABMES poderão participar da campanha?

Todas as instituições de ensino superior são bem-vindas e poderão participar do Dia da Responsabilidade Social do Ensino Superior Particular, sendo elas associadas ou não à ABMES.

No cadastro é solicitado o valor investido em Responsabilidade Social pela instituição. O que fazer quando não se tem a informação completa?

Coloque um valor estimado e posteriormente retifique esse valor no sistema. Essa informação não será divulgada, sendo utilizada apenas para gerar um dado estatístico com a média dos gastos de todas as IES participantes.

Como participar do “V Concurso Silvio Tendler de Vídeos sobre Responsabilidade Social das IES”?

Ao acessar o site por meio do nome de usuário e senha, aparecerá no menu da esquerda a opção “V Concurso Silvio Tendler de Vídeos”. Entre no link e faça o pré-cadastro. Em seguida, envie uma cópia em mídia de DVD para a sede da ABMES. Mais informações podem ser adquiridas no site da campanha (www.abmes.org.br/dia).



Selo Instituição Socialmente Responsável

Oportunidade para a instituição de ensino mostrar que é comprometida com o seu papel perante a sociedade

MEMORIAL DESCRITIVO DO SELO

IDEAL HUMANO
O Bom, o Belo, o Justo



DESPERTAR
Consciência do centro



AÇÃO
Ação do centro desenha círculo externo



CRESCIMENTO
Unidade se multiplica, tornando-se um sistema interdependente



UNIÃO
Trabalho conjunto concretiza vida



TRABALHO
Trabalho contínuo em torno do ideal



Imagine poder divulgar a todos que sua instituição de ensino superior é uma organização socialmente responsável. Imagine poder estampar em suas publicações, site, folders, informativos e outras peças de divulgação que sua IES é comprometida e faz a diferença na educação superior.

Isso tudo pode ser possível através do Selo Instituição Socialmente Responsável, conferido pela Associação Brasileira de Mantenedoras de Ensino Superior (ABMES) com o

objetivo de certificar que a IES participou da campanha do Dia da Responsabilidade Social do Ensino Superior Particular e está verdadeiramente engajada com o ensino responsável.

Para receber o selo, a instituição deve aderir à campanha e realizar no dia 24 de setembro uma mostra das atividades. O selo tem validade de um ano, ou seja, um ciclo da campanha. A certificação será renovada com a participação nas edições seguintes.

Como receber o Selo

1. Cadastre-se no site: www.abmes.org.br/dia
2. Defina as atividades sociais que sua instituição realizará no dia 24 de setembro de 2011;
3. Promova as ações e colete os dados estatísticos do evento;
4. Retorne ao cadastro para fazer um breve relatório do que foi feito no Dia da Responsabilidade Social do Ensino Superior Particular.



Selo comprova Responsabilidade Social das IES brasileiras

Cumprindo estas etapas, a instituição estará apta para receber o Selo, que será enviado pela ABMES, e poderá utilizá-lo em seus materiais de divulgação.



Caminhada do Ensino Responsável

Oportunidade para a instituição mobilizar a comunidade e dar mais visibilidade às suas ações

A Caminhada do Ensino Responsável foi uma iniciativa adotada por algumas IES em edições anteriores e é uma atividade incentivada pela ABMES. Além de ser uma prática saudável e que promove a interação da comunidade, a caminhada confere mais visibilidade ao evento.

A atividade também pode ser utilizada como um instrumento valioso de conscientização da comunidade interna e externa da instituição para a importância das ações de responsabilidade social. O fato de ser realizada fora do campus confere um impacto maior na população e na mídia, promovendo maior envolvimento da sociedade na campanha.

Organizada de forma correta, com a autorização e o apoio dos órgãos competentes, a caminhada possibilita ainda a participação de formadores de opinião, como políticos, personalidades e representantes de segmentos da sociedade. Podem ser confeccionadas camisetas, banners, faixas e cartazes que reafirmem a proposta do evento.



Ensino Responsável no Twitter

twitter.com/abmes_ies



V CONCURSO SILVIO TENDLER

de Vídeos sobre Responsabilidade Social das IES

O Concurso Silvio Tandler de Vídeos sobre Responsabilidade Social das IES é a oportunidade que a instituição tem de mostrar em imagens e sons as ações de caráter social que vem realizando no dia-a-dia e as atividades promovidas durante a campanha do Dia da Responsabilidade Social do Ensino Superior Particular.

O concurso, que chega à quinta edição no ano de 2011, premiará quatro projetos de vídeo inscritos nas seguintes categorias: Documentário, Cobertura Jornalística, Vídeo Institucional e Videoclipe.

Os vídeos serão avaliados por uma Comissão Julgadora formada por profissionais da área de Comunicação e Cinema.

O vencedor de cada categoria será premiado com a quantia de R\$ 2.000,00.

A cerimônia de premiação será realizada em Brasília (sede da ABMES). A data do evento será divulgada aos participantes ao final do concurso.

R\$ **2.000** para o vencedor
de cada categoria

2011

V CONCURSO SILVIO TENDLER

DE VÍDEOS SOBRE RESPONSABILIDADE SOCIAL DAS IES – 2011

O 5º Concurso Silvio Tandler de Vídeos sobre Responsabilidade Social das IES 2011 tem as seguintes características gerais:

Categorias dos Vídeos

- Documentário
- Cobertura jornalística
- Vídeo institucional
- Videoclipe

Premiação

- R\$ 2.000,00 para cada categoria

Tempo limite para os vídeos

- 5 (cinco) minutos – Documentário, Institucional e Videoclipe
- 3 (três) minutos – Cobertura Jornalística

As inscrições se restringem às instituições de ensino superior participantes da campanha do Dia da Responsabilidade Social do Ensino Superior Particular 2011.

REGULAMENTO

CAPÍTULO I

Dos Objetivos

Art. 1º O V Concurso Silvio Tandler de Vídeos sobre Responsabilidade Social das IES tem como objetivos promover e incentivar a criação de vídeos relativos às ações de responsabilidade social das instituições de ensino superior (IES) e ao desenvolvimento da campanha do Dia da Responsabilidade Social do Ensino Superior Particular 2011, que ocorrerá no dia 24 de setembro de 2011, simultaneamente em todo o país.

I – Documentário: O vídeo documentário se caracteriza por apresentar determinado acontecimento ou fato, mostrando a realidade de maneira mais ampla e pela sua extensão interpretativa. Os vídeos para essa categoria podem abordar os projetos de responsabilidade social desenvolvidos pela IES, os efeitos das ações na comunidade interna e externa, o desdobramento das campanhas anteriores ou outras abordagens que explorem, em formato de documentário, o ensino responsável na IES e/ou a Campanha do Dia da Responsabilidade Social do Ensino Superior Particular 2011.

CAPÍTULO II

Das Categorias

Art. 2º O Concurso terá 4 (quatro) categorias, assim definidas:

II – Cobertura jornalística: Registro direto dos fatos com a utilização de offs (textos), sonoras (entrevistas) e passagem do repórter. Os vídeos podem apresentar, por meio de palavras, imagens e sons, os números, estatísticas e dados do evento;

informações sobre os projetos; depoimentos dos participantes (da instituição e/ou da comunidade) e outros elementos das atividades realizadas no Dia da Responsabilidade Social do Ensino Superior Particular 2011 ou sobre assuntos relacionados à campanha e às ações socialmente responsáveis da instituição.

III – Vídeo institucional: Material produzido com o objetivo de promover a mensagem, marca ou atividade da instituição. Deve refletir as ideias, conceitos, práticas e métodos. Apresente sua IES e mostre como ela trabalha no dia-a-dia o conceito de responsabilidade social. Os critérios de avaliação da categoria darão prioridade à proposta do vídeo, conteúdo e mensagem, em detrimento da produção em si, tendo em vista que o objetivo final não é valorizar o trabalho de profissionais externos, e sim da própria instituição.

IV – Videoclipe: Material audiovisual no qual música, letra e imagem interagem para provocar a produção de sentido. A categoria confere aos autores maior liberdade de formato e criação, sendo fundamental a utilização de áudio de boa qualidade e imagens que transmitam a mensagem da campanha. É esperado que os concorrentes apresentem um olhar diferente sobre o tema “Responsabilidade Social”.

Art. 3º O tempo mínimo de duração dos vídeos fica a critério da equipe de produção, sendo que o limite não pode ultrapassar 05 (cinco) minutos, salvo os vídeos inscritos na categoria Cobertura Jornalística, que devem ter, no máximo, 03 (três) minutos de duração.

§ 1º Qualquer produção que não cumpra o limite de tempo estabelecido estará automaticamente desclassificada.

Art. 4º As definições de categoria devem ser observadas para inscrição dos vídeos.

Art. 5º Os vídeos devem conter, obrigatoriamente, os créditos com os nomes e as funções realizadas por cada componente da equipe de filmagem e produção do projeto.

CAPÍTULO III

Das Inscrições

Art. 6º As inscrições são gratuitas.

Art. 7º As inscrições se restringem às instituições de ensino superior participantes da campanha do Dia da Responsabilidade Social do Ensino Superior Particular 2011.

Art. 8º As inscrições e o envio do material serão aceitos no período de 25 de setembro a 23 de dezembro de 2011, por meio do site da campanha - www.abmes.org.br/dia. É necessário também o envio de uma cópia pelo correio, de acordo com as disposições do Capítulo IV.

§ 1º Não serão aceitas inscrições incompletas ou fora do prazo, sendo que, para a verificação, será observada a data de postagem do material no correio.

Art. 9º Cada instituição poderá concorrer com quantos vídeos e em quantas categorias desejar.

Art. 10 Serão aceitas as produções audiovisuais captadas por todo tipo de tecnologia, desde que o produto final esteja no formato do YouTube – Resolução recomendada: 1080p ou 720p.

CAPÍTULO IV

Do Envio dos vídeos

Art. 11 Os vídeos deverão ser enviados para uma conta do YouTube, sem restrições de acesso. O endereço (URL) deverá ser informado na ficha de inscrição.

Art. 12 Se constatada pela Comissão Julgadora qualquer tentativa de fraude, adulteração ou plágio, o material estará automaticamente desclassificado.

Art. 13 Uma cópia do vídeo deverá ser enviada em mídia de DVD ou CD pelo correio (com aviso de recebimento) ou então entregue pessoalmente no endereço abaixo:

**Associação Brasileira de Mantenedoras
de Ensino Superior (ABMES)
SCS Qd. 7 Bl. “A” Sala 526 – Ed. Torre
do Pátio Brasil Shopping
Brasília/DF – CEP: 70.307-901**

V CONCURSO SILVIO TENDLER

Regulamento

Art. 14 As mídias com as produções, selecionadas ou não, ficarão na ABMES por até 03 (três) meses após a divulgação dos vencedores, podendo ser requeridas de volta pela instituição.

Art. 15 Os vídeos, depois de auditados, serão incorporados à página da ABMES no YouTube onde será atribuído um novo endereço para cada um.

CAPÍTULO V

Da Comissão Julgadora

Art. 16 A escolha da proposta vencedora será feita por uma Comissão Julgadora, especialmente composta e designada para tal finalidade.

Art. 17 A Comissão Julgadora será composta por 03 (três) membros de reconhecido conhecimento na área audiovisual: cineastas, produtores, publicitários, jornalistas.

Art. 18 As decisões da Comissão Julgadora serão soberanas e não serão suscetíveis de recursos ou impugnações.

Art. 19 Não poderão fazer parte da Comissão Julgadora pessoas que trabalhem nas IES participantes do concurso.

CAPÍTULO VI

Dos critérios para avaliação

Art. 20 Serão consideradas para efeito de avaliação, a qualidade e a criatividade relativas à narrativa, à linguagem e à estética dos vídeos. O que se busca é inovação, ousadia e criatividade referentes ao tema responsabilidade social.

Art. 21 É imprescindível que os vídeos abordem a cobertura da campanha do Dia da Responsabilidade Social do Ensino Superior Particular 2011 durante a realização do evento pela IES ou o tema responsabilidade social como um todo.



Art.22 Os critérios de avaliação utilizados serão os seguintes: Fotografia 10%; Som 10%; Edição 10%; Adequação à categoria inscrita 20%; Linguagem 20% e Narrativa 30%.

CAPÍTULO VII

Da Exibição

Art. 23 Os autores das propostas selecionadas devem enviar autorização do dirigente da IES e dos realizadores para possível exibição.

Art. 24 Os vídeos selecionados poderão ser apresentados em eventos da ABMES promovido para tal finalidade e nos sites relacionados à campanha.

CAPÍTULO VII

Da Premiação

Art. 25 O Concurso terá 04 (quatro) premiados que serão indicados pela Comissão Julgadora.

Art. 26 O vencedor de cada categoria receberá um prêmio em dinheiro no valor de R\$ 2.000,00 (dois mil reais) concedido ao vencedor de cada categoria.

Art. 27 A critério da Comissão Julgadora poderão ser conferidas menções honrosas cabendo ao vencedor um prêmio em dinheiro no valor de R\$ 1.000,00 (hum mil reais)

Art. 28 A ABMES reserva para si o direito de utilizar os vídeos inscritos da forma que julgar conveniente.

Art. 29 Os casos omissos serão decididos pela Comissão Julgadora, depois de ouvido o presidente da ABMES.

Brasília, 31 de maio de 2011.

Gabriel Mario Rodrigues
Presidente





IV

CONCURSO SILVIO TENDLER

de Curtas sobre Responsabilidade Social das IES

Vencedores 2010

R\$ **2.000** para o vencedor
de cada categoria

2010

IV CONCURSO SILVIO TENDLER

Vídeo Vencedor



Institucional

FUNEDI/UEMG

INSTITUIÇÃO

Fundação Educacional de Divinópolis (FUNEDI)

MANTENEDORA

FUNEDI/UEMG

TÍTULO DA OBRA

FUNEDI/UEMG Abaeté: educação superior e responsabilidade social

CATEGORIA

Institucional

DURAÇÃO

4'17"

SOBRE A FUNEDI/UEMG ABAETÉ

O Instituto Superior de Educação do Alto São Francisco (ISAF) e o Instituto Superior de Ciências Humanas e Sociais Aplicadas (ISAB), ambos com sede em Abaeté, são mantidos pela FUNEDI/UEMG, fundação de direito privado associada à UEMG. Atualmente, a FUNEDI/UEMG Abaeté oferece, pelo ISAF, o curso de licenciatura em Pedagogia e, pelo ISAB, os cursos de bacharelado em Administração, Ciências Contábeis e Serviço Social.

SOBRE O VÍDEO

O vídeo retratou as ações realizadas pela IES no Dia da Responsabilidade Social do Ensino Superior Particular, buscando refletir o jeito de ser e de pensar da unidade e, ao mesmo tempo, demonstrar o envolvimento das pessoas nas ações e a relação que há entre as vivências e as aprendizagens construídas.

AUTORES

Daniela Martins Barbosa Couto, Elvis Gomes, Wanderson Brandão e Isabella Santos

DEPOIMENTO DOS AUTORES

“O Dia da Responsabilidade Social foi de suma importância para a instituição e cidade de Abaeté. Possibilitou o fortalecimento do vínculo da FUNEDI/UEMG com a comunidade, exercendo nossa cidadania.” Nilcileia Cristina de Melo, coordenadora geral da FUNEDI/UEMG Abaeté

“O incentivo para elaborar o vídeo veio das histórias de vida que existem em Abaeté e que se mesclam às ações desenvolvidas, não apenas no dia do evento, mas ao longo do ano, e da importância dessas ações para a construção de novas aprendizagens, dentro e fora das salas de aula.” - Daniela Martins Barbosa Couto, responsável pelo vídeo

IV CONCURSO SILVIO TENDLER

Vídeo Vencedor



Reportagem

FUMEC

INSTITUIÇÃO

Universidade FUMEC, MG

MANTENEDORA

Fundação Mineira de Educação e Cultura (FUMEC)

TÍTULO DA OBRA

Sábado Solidário

CATEGORIA

Reportagem Jornalística

DURAÇÃO

3'01"

SOBRE A UNIVERSIDADE FUMEC

A Universidade FUMEC tem consciência de sua responsabilidade social e, sem perder de vista a formação humanista e cidadã, mantém seu compromisso com a educação superior de qualidade, como justificativa de seu funcionamento e sua existência. A instituição, que em 2010 completou 45 anos, possui 15 mil alunos que frequentam seus cursos de graduação, superiores de tecnologia, pós-graduação lato e stricto sensu, além de cursos de extensão.

SOBRE O VÍDEO

O vídeo reportagem teve como objetivo documentar uma das atividades desenvolvidas por alunos e professores da Universidade FUMEC no Dia da Responsabilidade Social do Ensino Superior Particular, procurando mostrar os atendimentos aos diversos segmentos da sociedade. A concepção da reportagem teve como diretriz depoimentos dos organizadores, alunos e, principalmente, dos usuários.

AUTORES

Alexandre Salum Castro e Cíntia Dabés

DEPOIMENTO DO AUTOR

"A Campanha foi e é essencial para dar aos alunos a oportunidade de contribuir com sua área de conhecimento para uma ajuda efetiva à comunidade. Além de ser uma introjeção dos valores sociais na formação, profissionalização e conscientização de sua responsabilidade social perante a sociedade. O incentivo para a criação do vídeo foi documentar jornalisticamente esta Campanha para servir como um exemplo de solidariedade a ser seguido."

IV CONCURSO SILVIO TENDLER

Vídeo Vencedor



Documentário

ESPM

INSTITUIÇÃO

Escola Superior de Propaganda e Marketing (ESMP), SP

MANTENEDORA

Associação Escola Superior de Propaganda e Marketing

TÍTULO DA OBRA

Revolução dos Bichos

CATEGORIA

Documentário

DURAÇÃO

3'51"

SOBRE A ESPM

A Escola Superior de Propaganda e Marketing nasce, há 60 anos, de uma ação que hoje poderia ser chamada de Responsabilidade Socioambiental: constatando o déficit de profissionais qualificados na área de Publicidade e Propaganda, um grupo de profissionais criou e conduziu, de forma voluntária, um curso voltado para este nicho, até então inexistente no Brasil. Com o tempo, quatro novos cursos de graduação foram anexados ao portfólio da Escola – Administração, Design e Relações Internacionais e Jornalismo, além das atividades de pós-graduação sempre mantendo o foco no mercado.

SOBRE O VÍDEO

"A Revolução dos Bixos" é uma iniciativa da ESPM SOCIAL e do Diretório Acadêmico (entidades discentes da ESPM) que visa o envolvimento dos novos alunos no espírito de cidadania e Responsabilidade Socioambiental, um dos pilares institucionais da ESPM. O vídeo, produzido pelo Núcleo Audiovisual da ESPM, mostra as ações promovidas pelos voluntários (calouros e veteranos) com as crianças do Instituto Incentivarte.

AUTORES

O trote solidário "A Revolução dos Bixos" é uma iniciativa da ESPM SOCIAL em parceria com o Diretório Acadêmico da ESPM.

IV CONCURSO SILVIO TENDLER

Menção Honrosa



Institucional (MENÇÃO HONROSA)

ANTONIO MENEGETTI

INSTITUIÇÃO

Antonio Meneghetti Faculdade, RS

MANTENEDORA

Formação Ontopsicológica Interdisciplinar de Liderança (FOIL)

TÍTULO DA OBRA

Responsabilidade Social, na Antonio Meneghetti Faculdade, tem ritmo de música

CATEGORIA

Institucional

DURAÇÃO

5'02''

SOBRE A ANTONIO MENEGETTI FACULDADE

Novos tempos pedem novas ideias, novas maneiras de aprender e de ensinar. Na construção de uma nova sociedade, o Brasil conta com uma grande aliada: a Antonio Meneghetti Faculdade. Conhecimento, método e cultura a serviço da humanidade nesta instituição localizada no interior do Rio Grande do Sul, no Centro Internacional de Arte e Cultura Humanista Recanto Maestro.

SOBRE O VÍDEO

O filme aborda uma das principais ações de responsabilidade social da Antonio Meneghetti Faculdade, o Projeto Flauta, com cerca de 150 jovens participantes das aulas de música oferecidas gratuitamente em escolas da rede pública de São João do Polêsine. Hoje são 24 projetos mantidos pela AMF e coordenados por membros da comunidade acadêmica.

AUTORES

Helena Biasoto, Viviane Portela, Glauber Carvalho, João Luis Portela, Clarissa Miranda e Sinopia

DEPOIMENTO DOS AUTORES

“Participar de ações que contribuem para a divulgação da responsabilidade social exercida pelas IES é fundamental. Por este motivo criamos o vídeo do Projeto Flauta. Juntos construiremos hoje o futuro do nosso Brasil. Parabéns pela iniciativa da ABMES.”
– Viviane Elias Portela, professora do Projeto Flauta

“Esperamos que nos tempos vindouros sejamos mais parceiros construtores de um mundo cada vez mais humano e responsável.”
– Helena Biasoto, diretora da Antonio Meneghetti Faculdade

IV CONCURSO SILVIO TENDLER

Menção Honrosa



Documentário (MENÇÃO HONROSA)

UNIARARAS

INSTITUIÇÃO

Centro Universitário Hermínio Ometto - UNIARARAS, SP

MANTENEDORA

Fundação Hermínio Ometto

TÍTULO DA OBRA

Rodapés

CATEGORIA

Documentário

DURAÇÃO

5'00

SOBRE A UNIARARAS

O Centro Universitário Hermínio Ometto - UNIARARAS desde a sua criação há 38 anos, vem promovendo o ensino de qualidade em consonância com a pesquisa e a extensão. Atento aos princípios éticos e aos ideais filantrópicos, forma profissionais competentes e comprometidos com a melhoria da sociedade.

SOBRE O VÍDEO

Um trabalho artístico/terapêutico, voluntário, no qual os integrantes expressam ideias, sentimentos, emoções, através de uma metodologia centrada na música, na dança, teatro, enfim, na arte e liberdade de se expressar corporalmente.

AUTORES

Antônio Carlos Magagnini Jr.
Adriana Fischer
Camila Franchini
Rodrigo Poncio e Haroldo Habermann
Cíntia Viana
Rodrigo Poncio

DEPOIMENTO DOS AUTORES

“Participar da elaboração desse vídeo foi um presente para toda a equipe. Agradeço à UNIARARAS pela oportunidade e ao grupo RODAPÉS por existir. Para mim, a sensação é de missão cumprida para com a sociedade.” - Adriana Fischer - Roteirista Audiovisual

“Conheço o RODAPÉS faz algum tempo, e desenvolver este vídeo foi a oportunidade que encontrei de divulgá-lo e de fazer um trabalho digno, à altura do grupo.” - Rodrigo Poncio - Direção e Edição



CONCURSO SILVIO TENDLER

de Curtas sobre Responsabilidade Social das IES

Vencedores 2009

R\$ **2.000** para o vencedor
de cada categoria

2009

III CONCURSO SILVIO TENDLER

Vídeo Vencedor



Institucional

INESUL

INSTITUIÇÃO

Faculdade Integrado Inesul, PR

MANTENEDORA

Instituto de Ensino Superior de Londrina

TÍTULO DA OBRA

O Grupo Inesul também é responsável pela sociedade

CATEGORIA

Institucional

DURAÇÃO

3'50"

SOBRE A FACULDADE INTEGRADO INESUL

A Associação Brasileira de Mantenedoras do Ensino Superior concedeu à Faculdade Integrado Inesul o selo de "Instituição Socialmente Responsável", como reconhecimento pela responsabilidade da Instituição com a sociedade, manifestada por meio de seus projetos que interagem no dia a dia de milhares de pessoas, transformando e criando expectativas de vida melhores.

TEXTO SOBRE O VÍDEO

O trabalho do Grupo Inesul com a sociedade foi documentado por meio da produção desse material, que traduz o carinho e o zelo da Instituição em todas as suas ações sociais. O tema "Escrevendo novas histórias todos os dias" traduz a interatividade do trabalho do Inesul na construção de novas histórias, através da dedicação e do compromisso diário.

NOME DOS AUTORES

Carlos César Santos
Wanessa Veloso Achkar

DEPOIMENTO DOS AUTORES

"Esse concurso é a oportunidade de mostrar ao Brasil que somos reconhecidos pelo que fazemos. Estamos satisfeitos em participar com o Inesul do momento em que mais pessoas conhecem esse excelente trabalho, que pudemos mostrar através de recursos audiovisuais. Fomos surpreendidos com o resultado e ficamos muito felizes com a conquista do 1º lugar na categoria."

III CONCURSO SILVIO TENDLER

Vídeo Vencedor



Videoclipe

FADEP

INSTITUIÇÃO

Faculdade de Pato Branco, PR

MANTENEDORA

Associação Patobranquense
de Ensino Superior S/C

TÍTULO DA OBRA

A mudança a partir de nós

CATEGORIA

Videoclipe

DURAÇÃO

2'45"

SOBRE A FADEP

Desde sua fundação, há 10 anos, através de seus cursos de graduação, pós-graduação e extensão, a FADEP tem desenvolvido diferentes atividades que favorecem a interação com a comunidade local e regional, na perspectiva de fomentar e garantir o exercício pleno da cidadania visando à melhoria da qualidade de vida da população.

SOBRE O VÍDEO

O videoclipe “A Mudança a partir de Nós” retrata o importante trabalho desenvolvido pela FADEP. Seus acadêmicos vivenciam relações teórico-práticas e desenvolvem atividades de promoção à saúde, cultura, educação e cidadania junto à comunidade. A narrativa audiovisual traz à tona o valor desta ação para o bem-estar social e formação acadêmica.

AUTORES

Gelson Barbosa

Samuel k. Jr

DEPOIMENTO DOS AUTORES

“A criação do videoclipe busca ressaltar de uma forma artística a importância do trabalho realizado junto à comunidade. A dedicação e a vontade de ajudar, tanto dos acadêmicos como da Instituição, efetivamente transforma a vida daquelas pessoas.”

III CONCURSO SILVIO TENDLER

Vídeo Vencedor



Reportagem

UNIFOR

INSTITUIÇÃO

Universidade de Fortaleza, CE

MANTENEDORA

Fundação Edson Queiroz

TÍTULO DA OBRA

Educação e Saúde na
Descoberta do Aprender

CATEGORIA

Reportagem Jornalística

DURAÇÃO

3'04"

SOBRE A UNIVERSIDADE DE FORTALEZA – UNIFOR

Criada em 1973, a Unifor oferece ensino, pesquisa e extensão, por meio de diversos cursos e programas em cinco áreas do conhecimento, para cerca de 25 mil alunos. Instalada em um campus de 720 mil m², conta com uma estrutura privilegiada que possibilita a produção constante de conhecimento e sua aplicação no mercado de trabalho, já tendo formado mais de 55 mil profissionais.

SOBRE O VÍDEO

A reportagem apresenta o projeto “Educação e Saúde na Descoberta do Aprender”, que há dez anos tem o objetivo de levar conhecimento e alegria a pacientes portadores de insuficiência renal crônica, durante as sessões de hemodiálise, nas próprias clínicas de tratamento. São aulas diárias, com uma abordagem lúdica, que além de ensinar contribuem para uma melhoria na autoestima dos pacientes.

AUTORA

Raquel de Holanda Gonçalves

DEPOIMENTO DO AUTOR

"Contar histórias de amor ao próximo foi o que motivou meu fazer jornalístico nesta reportagem, ao apresentar estudantes que transformam para melhor o dia a dia dos pacientes. Acredito que essas histórias podem acrescentar, para a sociedade, valores importantes que andam esquecidos."

III CONCURSO SILVIO TENDLER

Vídeo Vencedor



Documentário

UNISANTA

INSTITUIÇÃO

Universidade Santa Cecília, SP

MANTENEDORA

Instituto Superior de
Educação Santa Cecília

TÍTULO DA OBRA

O Pássaro e A Flor

CATEGORIA

Documentário

DURAÇÃO

5'00"

SOBRE A UNIVERSIDADE SANTA CECÍLIA

A Universidade Santa Cecília tem por missão educar para o desenvolvimento da Região Metropolitana da Baixada Santista, através da formação de profissionais críticos e analíticos, da produção de conhecimentos e do comprometimento com a responsabilidade social. Ao adotar um comportamento socialmente responsável, a Unisanta contribui para a construção de um mundo mais próspero e socialmente mais justo.

SOBRE O VÍDEO

"O Pássaro e A Flor" mostra a importância de um trabalho acadêmico que se transformou em realidade. O projeto de criação de um banco técnico de arremessos ajudou a ser utilizado por atletas portadores de necessidades especiais. O vídeo mostra que Maria Adriana e Maria Noêmia tiveram a vida transformada pelo esporte, e que o trabalho dos alunos da Universidade Santa Cecília, com forte caráter de responsabilidade social, colaborou nesse processo de valorização do ser humano.

AUTORES

Prof. Ricardo Patero - Faculdade Ed. Física
Prof. Ricardo Moino - Faculdade Enga. Mecânica
Profa. Alessandra Pereira - Faculdade de Jornalismo.

DEPOIMENTO DOS AUTORES

"Intuindo a acessibilidade como um direito de cidadania, a Universidade Santa Cecília - UNISANTA convergiu para o desenvolvimento do Projeto de Pesquisa Multidisciplinar "Cadeira de Arremesso" que viabilizou a um grande número de jovens a iniciação no esporte além dos atletas parolímpicos melhorarem comprovadamente suas marcas."

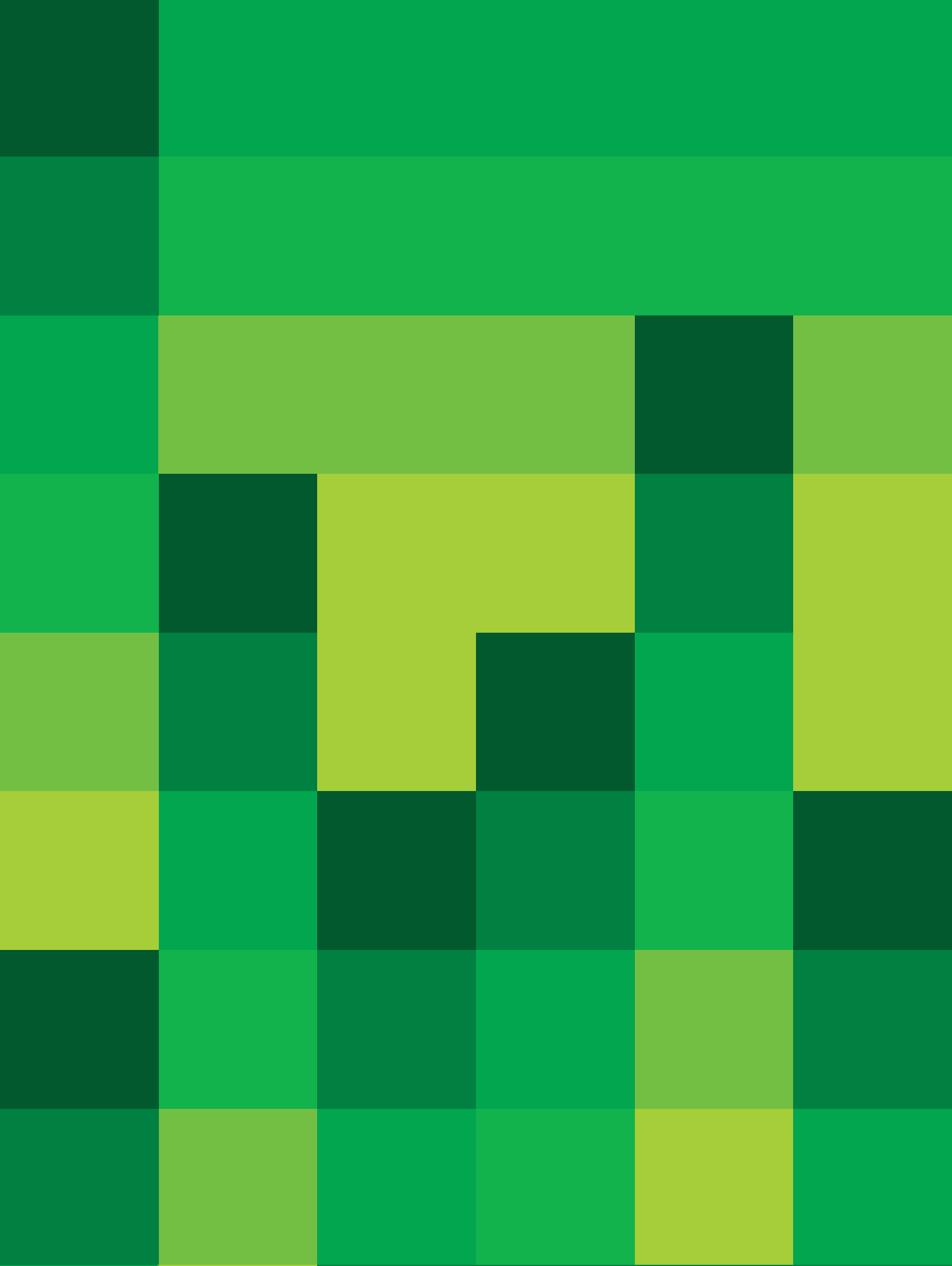

BALANÇO ESTATÍSTICO

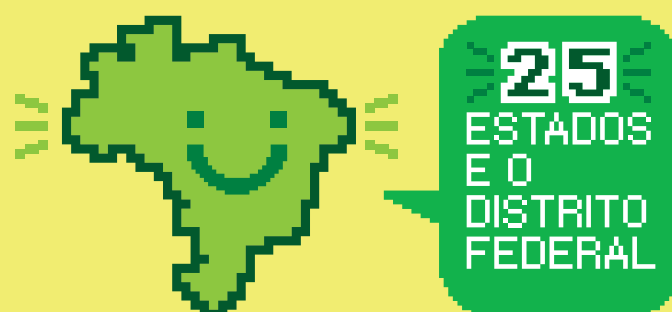

Números do "Dia"
nas 6 edições

Atividades realizadas durante o Ano e o Dia nas seis edições

9.927

108.974 PROFESSORES

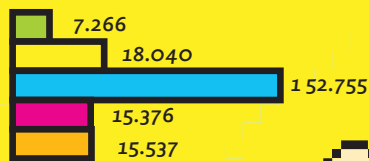

82.480 TÉCNICOS

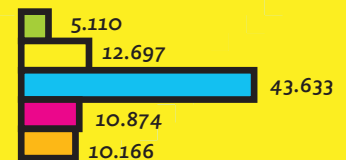

CENTRO-OESTE

	professores	alunos	técnicos	atendimentos
Distrito Federal	1.421	15.610	2.187	94.706
Goias	4.863	55.750	2.251	305.489
Mato Grosso	1.193	6.581	228	13.514
Mato Grosso do Sul	8.060	131.223	5.118	404.300

SUL

	professores	alunos	técnicos	atendimentos
Paraná	9.219	89.218	5.863	430.375
Rio Grande do Sul	3.529	20.893	3.042	216.400
Santa Catarina	2.628	25.166	1.969	221.985

SUDESTE

	professores	alunos	técnicos	atendimentos
Espírito Santo	2.795	16.356	2.111	196.349
Minas Gerais	12.492	108.505	11.696	827.579
Rio de Janeiro	9.978	101.143	6.894	639.578
São Paulo	27.490	226.114	22.932	1.266.965

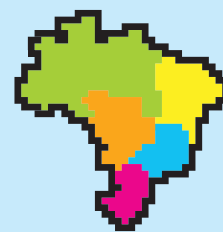

2019

ATIVIDADES

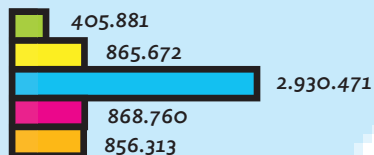

1.026.716 ALUNOS

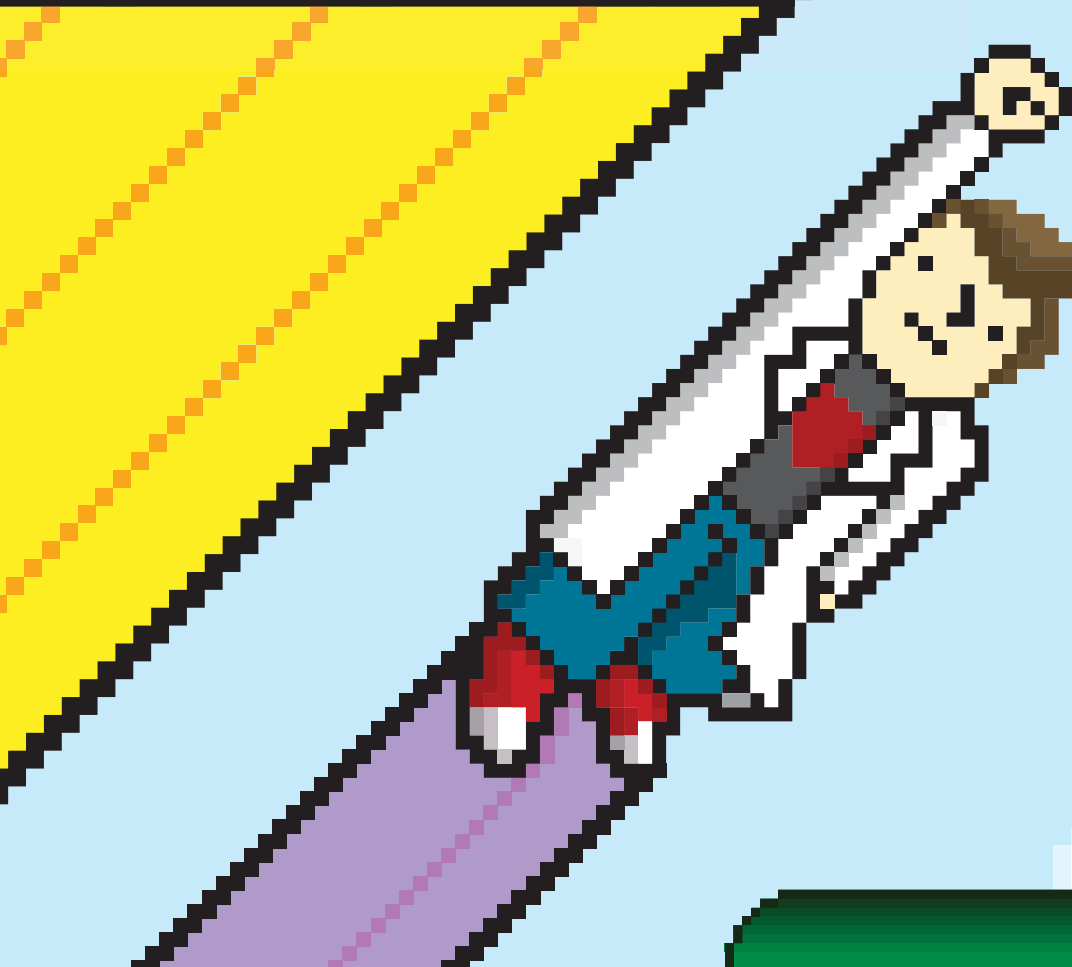
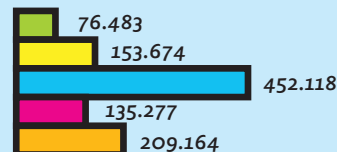

NORTE

	professores	alunos	técnicos	atendimentos
Acre	31	55	10	654
Amapá	204	1.139	247	6.760
Amazonas	2.726	30.334	1.086	155.399
Pará	1.767	24.963	2.003	72.292
Rondônia	1.811	13.731	1.125	129.464
Roraima	403	3.589	513	26.123
Tocantins	324	2.672	126	15.189

NORDESTE

	professores	alunos	técnicos	atendimentos
Alagoas	522	7.480	619	21.628
Bahia	3.187	28.017	3.279	173.531
Ceará	6.118	40.490	2.301	163.447
Maranhão	1.490	13.809	887	59.075
Paraíba	897	4.990	1.192	125.870
Pernambuco	2.789	34.248	2.307	149.632
Piauí	858	4.267	859	39.982
Rio Grande do Norte	1.271	10.678	613	105.770
Sergipe	908	9.695	640	26.737

Comparativo

2005/2006/2007/2008/2009/2010

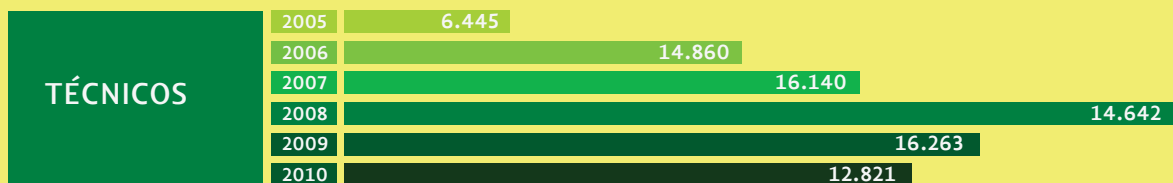
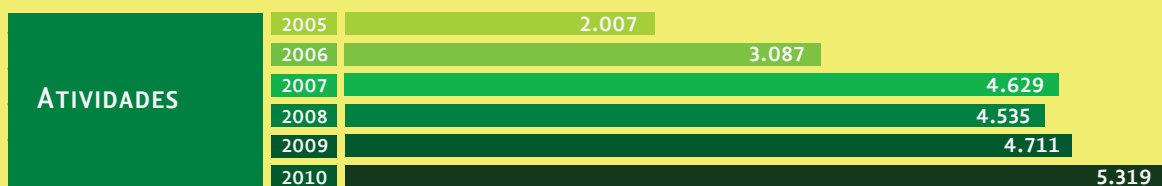
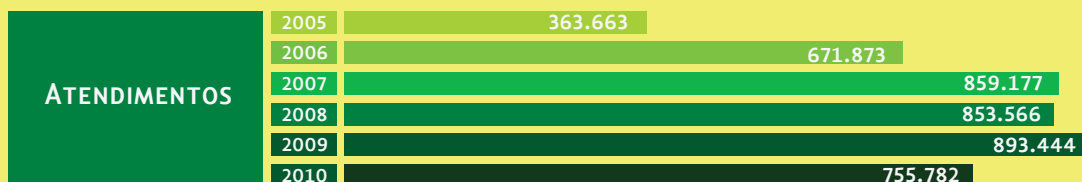
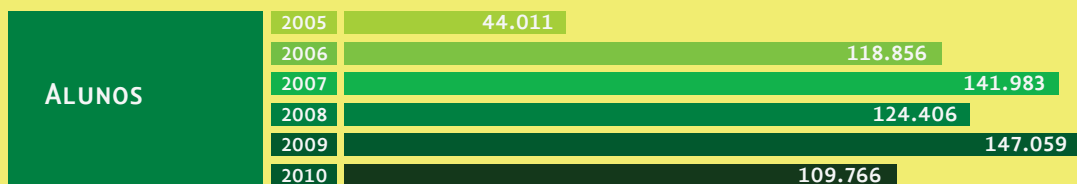
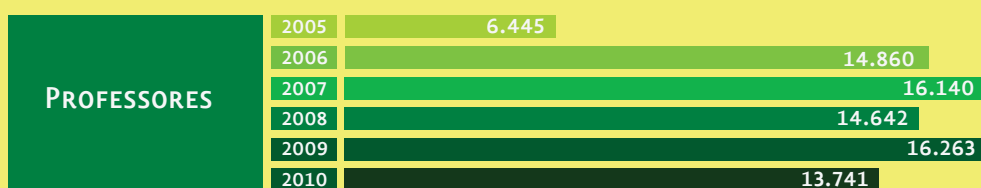
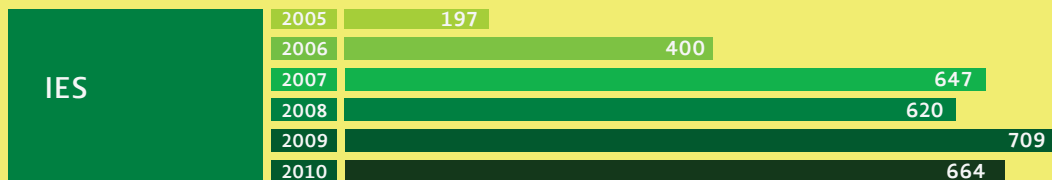

Porcentagens das Atividades Realizadas por Área de Conhecimento

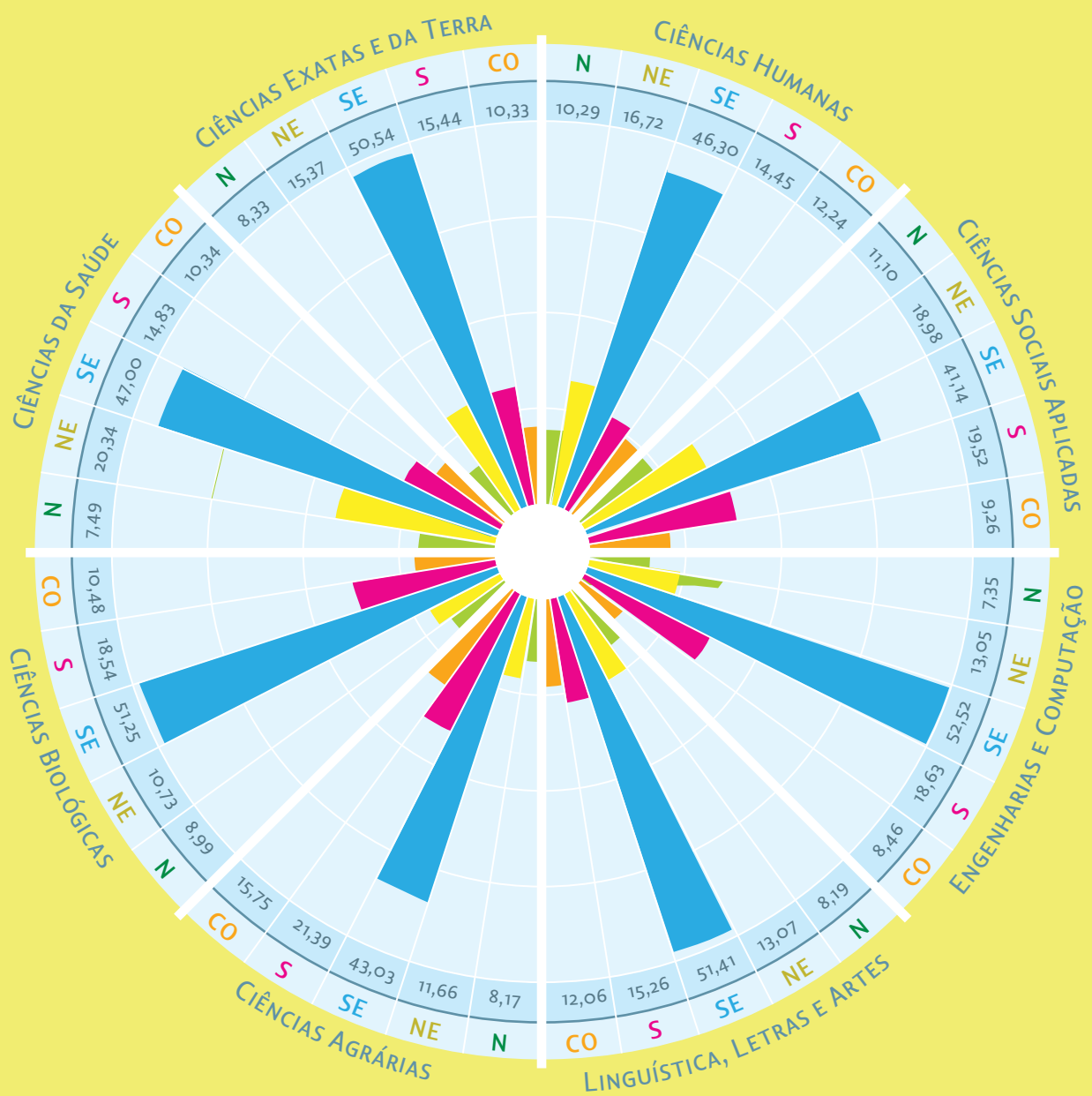
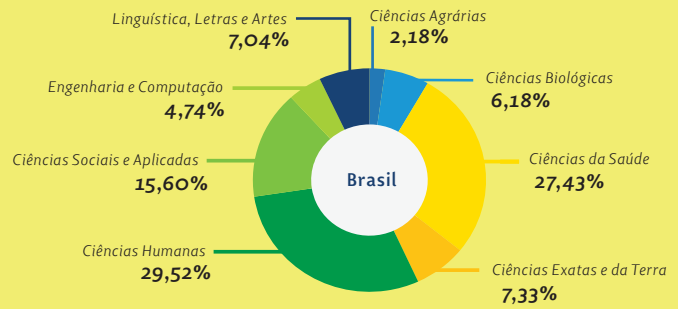

Principais Atividades Realizadas

Aferição de Pressão Arterial
Apresentações Culturais
Arrecadação de Alimentos
Arrecadação de Livros e Brinquedos
Assistência Jurídica
Atendimento à 3ª Idade
Atendimento Fisioterápico
Atendimento Pedagógico
Avaliação Física
Avaliação Nutricional
Avaliação Postural
Bazar Solidário
Campanha de Doação de Sangue
Corte de Cabelo
Cursos de Informática
Educação Ambiental
Exposições de Arte / Cultura
Projetos Sociais
Feiras de Ciências
Ginástica Laboral

Higiene Bucal
Inclusão Digital
Jogos / Brincadeiras
Esportes / Recreações
Mini-Cursos em Diversas Áreas do Conhecimento
Mostras de Programas de Alfabetização
Oficina de Arte / Dança / Música / Literária
Orientação Profissional e Vocacional
Palestra de prevenção de doenças
Palestras sobre Reciclagem
Palestras sobre temas diversos
Seminários Sociais / Educacionais
Recadastramento de CPF
Shows
Teatro
Teste de Glicemia
Tipagem Sanguinea
Vacinação
Workshop

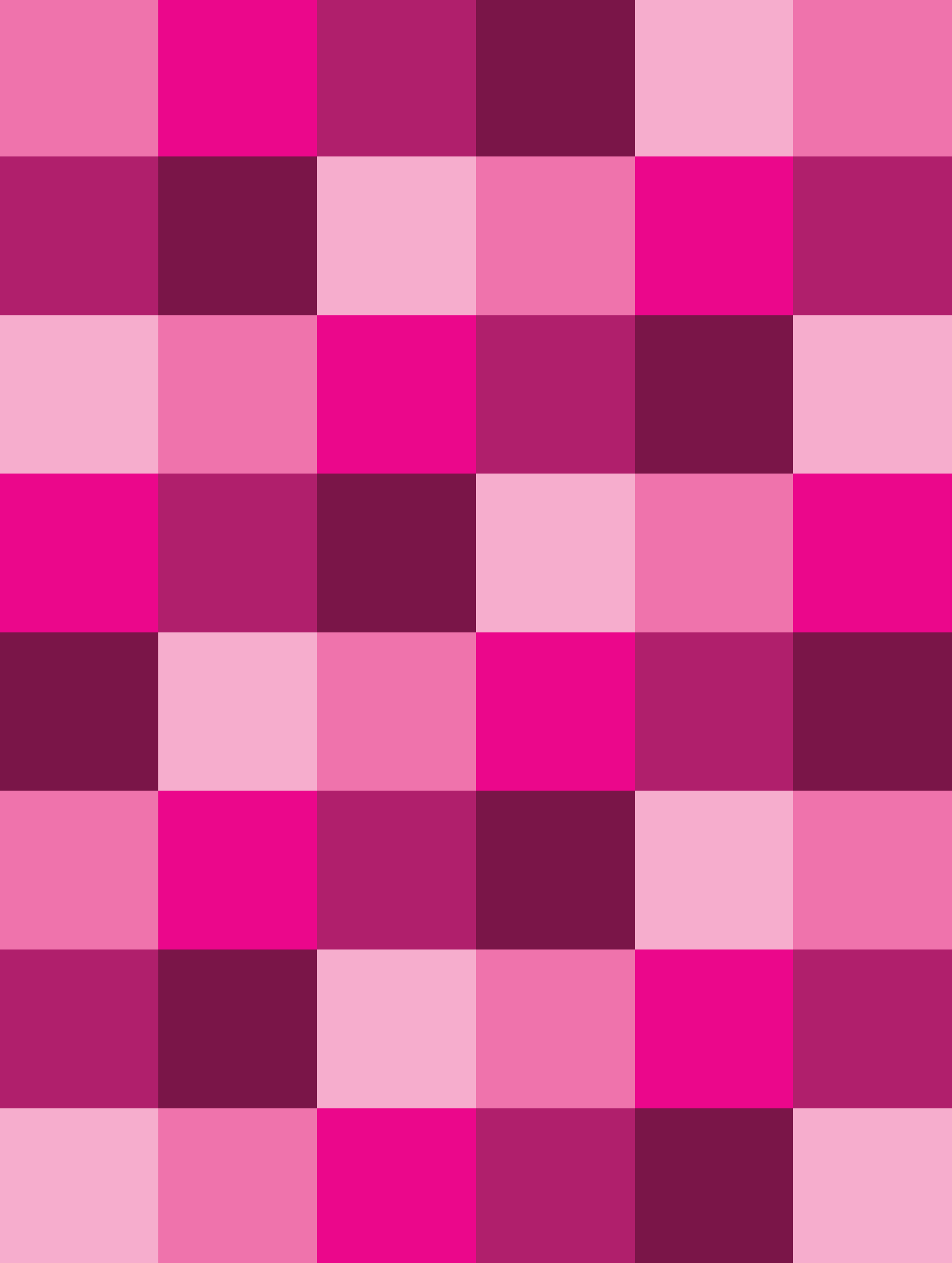

FOTOS DO “DIA”





























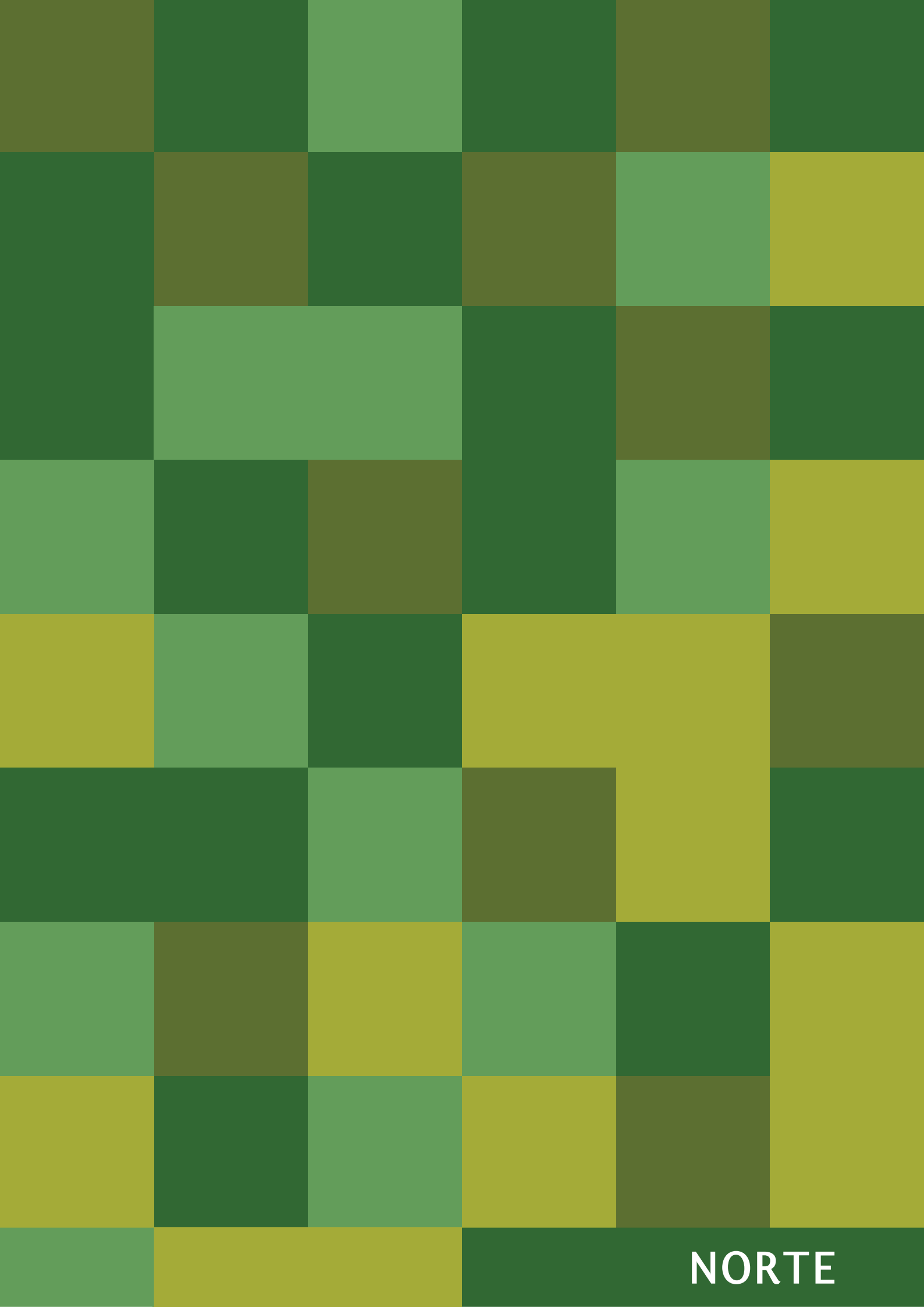

NORTE

Participou do Dia:



1 vez



2 vezes



3 vezes



4 vezes



5 vezes



6 vezes

*Na prática diária das pequenas ações,
está o segredo das grandes conquistas.*

Delia Steinberg Guzmán

AMAPÁ



Faculdade de Macapá

FAMA | Macapá-AP

www.Faculdadedemacapa.com.br | Faculdadedemacapa@Faculdadedemacapa.com.br
(96)2101-0431 / (96)2101-0431 (fax)



Faculdade de Tecnologia do Amapá

META | Macapá-AP

www.meta.edu.br | (96)3241-6636



Faculdade do Amapá

FAMAP | Macapá-AP

www.famap.edu.br | famap@famap.edu.br | (96)3198-0501 / (96)3198-0504 (fax)



Faculdade SEAMA

SEAMA | Macapá-AP

<http://www.seama.edu.br> | seama@seama.edu.br | (96)2101-5151 / (96)2101-5166 (fax)



Instituto de Ensino Superior do Amapá

IESAP | Macapá-AP

www.iesap.edu.br | moderno@iesap.edu.br | (96)3222-6400 / (96)3222-6403 (fax)

AMAZONAS



Centro Universitário de Ensino Superior do Amazonas

CIESA | Manaus-AM

www.ciesa.br | reitor@ciesa.br | (92)3643-4200 / (92)3642-4243 (fax)



Centro Universitário do Norte

UNINORTE | Manaus-AM

www.uninorte.com.br | extensao@uninorte.com.br | (92)3212-5117 / (92)3212-5000 (fax)



Centro Universitário Luterano de Manaus

CEULM/ULBRA | Manaus-AM

www.ulbra-mao.br | extensao.Manaus@ulbra.br | (92)3616-9800 / (92)3616-9831 (fax)



Centro Universitário Nilton Lins

UNINILTONLINS | Manaus-AM

www.niltonlins.br | extensao@niltonlins.br | (92)3643-2006 / (92)3643-2006 (fax)



Escola Superior Batista do Amazonas

ESBAM | Manaus-AM

www.esbam.edu.br | esbam@esbam.edu.br | (92)3236-7244 / (92)3236-6936 (fax)



Faculdade Boas Novas de Ciências Teológicas, Sociais e Biotecnológicas

FBNCTSB | Manaus-AM

www.Faculdadeboasnovas.edu.br | Marياجose@Faculdadeboasnovas.edu.br
(92)3237-2214



Faculdade Literatus

UNICEL | Manaus-AM

www.literatus.edu.br | rita.monteiro@unicel.edu.br
(92)3212-8900 / (92)3212-8900 (fax)



Faculdade Martha Falcão

FMF | Manaus-AM

www.infs.com.br | secret@infs.com.br | fmf@infs.com.br | secfmf@infs.com.br
(92)2121-0900 / (92)6226-6686 (fax)



Faculdade Metropolitana de Manaus

FAMETRO | Manaus-AM

www.fametro.edu.br | diretora.academica@fametro.edu.br
(92)2101-1007 / (92)3236-6400 (fax)



Faculdade Táhirih

FT | Manaus-AM

www.adcam.org.br | adcam@adcam.org.br | (92)3249-9500 / (92)3648-5545 (fax)



Instituto de Ensino Superior FUCAPI

CESF | Manaus-AM

portal.fucapi.br | rozana.gualberto@fucapi.br | (92)2127-3066 / (92)2127-2701 (fax)

PARÁ



Centro Universitário do Estado do Pará

CESUPA | Belém-PA

www.cesupa.br | cesupa@cesupa.br | (91)4009-2100 / (91)4009-2116 (fax)



Centro Universitário Luterano de Santarém

CEULS-ULBRA-SANTAREM | Santarém-PA

<http://www.ceuls.edu.br> | ceulsSantarem@ulbra.br
(93)3524-1055 / (93)3524-1055 (fax)



Escola Superior Madre Celeste

ESMAC | Ananindeua-PA

www.esmac.com.br | esmac@amazon.com.br | (91)3273-1558 / (91)3273-1558 (fax)



Faculdade da Amazônia

FAMA | Ananindeua-PA

www.Faculdadedamazonia.com.br | marketing@Faculdadedamazonia.com.br
(91)3255-2236



Faculdade de Belém

FABEL | Belém-PA

www.fabelnet.com.br | fabel@fabelnet.com.br | (91)3201-1318 / (91)3201-1319 (fax)



Faculdade de Itaituba

FAI | Itaituba-PA

unifaitb.edu.br | fai@unifaitb.edu.br | (93)3518-4320 / (93)3518-4319 (fax)



Faculdade de Tecnologia da Amazônia

FAZ | Belém-PA

www.faz.edu.br | suely@idepa.com.br | (91)2301-1669 / (fax)



Faculdade Ideal

FACI | Belém-PA

www.grupoideal.com.br/faci | gabinete@grupoideal.com.br | (91)3323-6033



Faculdade Ipiranga

FA | Belém-PA

www.Faculdadeipiranga.com.br | suely@idepa.com.br
(91)3344-0777 / (91)3344-0777 (fax)



Faculdade Metropolitana da Amazônia

FAMAZ | Belém-PA

www.famaz.edu.br | rosaibiapina@yahoo.com.br | (91)3241-5774 / (91)3241-5774 (fax)



Faculdade Metropolitana de Marabá

METROPOLITANA | Marabá-PA

www.Faculdademetropolitana.com.br | dietoria@Faculdademetropolitana.com.br
(94)2101-3990 / (94)2101-3961 (fax)



Faculdade Pan Americana

FPA | Capanema-PA

www.fpa.edu.br | lionelcsoares@fpa.edu.br | (91)3462-4548 / (91)3462-3052 (fax)





Faculdade Tapajós

FAT | Itaituba-PA

www.fatFaculdade.com.br | fat@fatFaculdade.com.br | (93)3518-2519



Faculdades Integradas do Tapajós

FIT | Santarém-PA

www.fit.br | fit@fit.br | (93)3523-5088 / (93)3523-1989 (fax)



Instituto de Estudos Superiores da Amazônia

IESAM | Belém-PA

www.iesam-pa.edu.br | iesam@iesam-pa.edu.br

(91)4005-5400 / (91)4005-5408 (fax)



Instituto Esperança de Ensino Superior

IESPES | Santarém-PA

www.iespes.edu.br | iespes@iespes.edu.br | (93)3529-1760 / (93)3529-1762 (fax)



Universidade da Amazônia

UNAMA | Belém-PA

www.unama.br | extensao@unama.br | (91)4009-3001 / (91)4009-3225 (fax)

RONDÔNIA



Centro Universitário Luterano de Ji-Paraná

CEULJI/ULBRA | Ji-Paraná-RO

www.ulbra.br/ji-parana | ass.pedagogicajp@ulbra.br

(69)3416-3100 / (69)3416-3131 (fax)



FACIMED - Faculdade de Cacoal

FACIMED | Cacoal-RO

www.facimed.edu.br | Mariateresa_enf@hotmail.com

(69)3441-1950 / (69)3441-1950 (fax)



Faculdade da Amazônia

FAMA | Vilhena-RO

www.iesavilhe.edu.br | toledo.ar@hotmail.com

(69)3322-5114 / (69)3322-5114 (fax)



Faculdade de Pimenta Bueno

FAP | Pimenta Bueno-RO

www.fap-pb.com.br | administracao@fap-pb.com.br

(69)3451-4100 / (69)3451-4100 (fax)





Faculdade de Rolim de Moura

FAROL | Rolim de Moura-RO

www.farol.edu.br | direcaogeral@hotmail.com.br

(69)3442-4004 / (69) 34424004 (fax)



Faculdade Metropolitana de Porto Velho

FAMETRO-RO | Porto Velho-RO

uniesa@enter-net.com.br | (69)3026-1020 / (69)3217-8916 (fax)



Faculdade São Lucas

FSL | Porto Velho-RO

www.saolucas.edu.br | Faculdade@saolucas.edu.br

(69)3211-8054 / (69)3211-8058 (fax)



Faculdade São Paulo e Unopar Virtual - Unidade de Rolim de Moura

FSP | Rolim de Moura-RO

www.fasprm.edu.br | direcao@fap-pb.com.br | (69)3442-1001 / (69)3442-6346 (fax)



Faculdades Integradas "Aparício Carvalho"

FIMCA | Porto Velho-RO

WWW.FIMCA.COM.BR | fimcas@enter-net.com.br | (69)3217-8921 / (69)3227-0273 (fax)



Faculdades Integradas de Ariquemes

FIAR | Ariquemes-RO

www.fiar.com.br | gilmartzig@fiar.com.br | (69)3536-1025 / (69)3535-5977 (fax)



FARO - Faculdade de Ciências Humanas, Exatas e Letras de Rondônia

FARO | Porto Velho-RO

www.faro.edu.br | diretoriacademica@faro.edu.br | (69)3217-5100 / (69)3222-1888 (fax)



Instituto Luterano de Ensino Superior de Porto Velho

ILES ULBRA | Porto Velho-RO

www.ulbra.br/portovelho | acs.portovelho@ulbra.br

(69)3216-7600 / (69)3216-7601 (fax)



UNESC - Faculdades Integradas de Cacoal

UNESC | Cacoal-RO

www.unescnet.br | unesc@unescnet.br | (69)3441-4503 / (69)3441-7002 (fax)

RORAIMA



Faculdade Atual da Amazônia

FAA | Boa Vista-RR

www.Faculdadeatual.edu.br | janainevoltolini@yahoo.com.br

(95)2121-5585 / (95)2121-5500 (fax)



Faculdade Cathedral

CATHEDRAL | Boa Vista-RR

www.cathedral.edu.br | tradew@terra.com.br | (95)2121-3460 / (fax)

TOCANTINS



Centro Universitário Luterano de Palmas

CEULP | Palmas-TO

www.ulbra-to.br | (63)3219-8018 / (63)3219-8005 (fax)



Faculdade Católica do Tocantins

FACTO | Palmas-TO

www.catolica-to.edu.br | claudedir@catolica-to.edu.br

(63)3221-2100 / (63)3221-2105 (fax)



Faculdade Integrada de Ensino Superior de Colinas

FIESC | Colinas do Tocantins-TO

www.fecolinas.edu.br | fiesc@fecolinas.edu.br | (63)3476-2705 / (63)3476-1855 (fax)



Faculdade Serra do Carmo

Palmas-TO

www.fasec.edu.br | leticia.carvalho@fasec.edu.br

(63)3216-6000 / (63)3216-6000 (fax)



Fundação Universidade do Tocantins

UNITINS | Palmas-TO

www.unitins.br | fernando.lr@unitins.br | (63)3218-2939 / (63)3218-2942 (fax)



Instituto Tocantinense Presidente Antônio Carlos

ITPAC | Araguaína-TO

www.itpac.br | coppex@itpac.br | (63)3411-8526 / (63)3411-8535 (fax)





NORDESTE

Participou do Dia:



1 vez



2 vezes



3 vezes



4 vezes



5 vezes



6 vezes

*A travessia de mil milhas
começa com um passo*

Lao Tsé

ALAGOAS



Faculdade da Cidade de Maceió

FACIMA | Maceió-AL

www.facima.edu.br | direcao@facima.edu.br | (82)3214-2800 / (82)3214-2820 (fax)



Faculdade de Alagoas

FAL | Maceió-AL

www.fal.br | fal@fal.br | (82)3214-6800 / (82)3214-6800 (fax)



Faculdade de Tecnologia de Alagoas

FAT/AL | Maceió-AL

www.fat-al.edu.br | cristianepaiva@fat-al.edu.br | (82)3214-7700 / (82)3214-7700 (fax)



Faculdade São Tomás de Aquino

FACESTA | Palmeira dos Índios-AL

| facesta@bol.com.br | (82)3421-1060 / (82)3421-1060 (fax)

BAHIA



AGES Empreendimentos Educacionais S/C Ltda

FACULDADE AGES | Paripiranga-BA

www.Faculdadeages.com.br | ageswilson@infonet.com.br

(75)3279-2210 / (75)3279-2210 (fax)



ÁREA1 - Faculdade de Ciência e Tecnologia

AREA1 | Salvador-BA

www.area1.edu.br | djesus@area1.edu.br | (71)2106-3995



Centro Universitário Jorge Amado

ASBEC | Salvador-BA

www.Faculdadesjorgeamado.com.br | eugenio@Faculdadesjorgeamado.com.br

(71)3206-8035 / (71)3206-8099 (fax)



Escola Bahiana de Medicina e Saúde Pública

EBMSP | Salvador-BA

www.bahiana.edu.br | mkt@bahiana.edu.br | (71)2101-1900 / (71)3356-1936 (fax)



Estácio / FIB

FIB | Salvador-BA

www.fib.br | extensao@fib.br | (71)2107-8182 / (71)2107-8324 (fax)



Faculdade 2 de Julho

F2J | Salvador-BA

www.f2j.edu.br | andreandrade@f2j.edu.br | (71)3114-3400 / (71)3114-3406 (fax)



Faculdade Adventista da Bahia - Enfermagem

FADBA | Cachoeira-BA

(75)3425-8000



Faculdade Adventista da Bahia - Psicologia

FADBA | Cachoeira-BA

www.iaene.br | ynaipe@gmail.com | (75)3425-8096 / (75)3425-8001 (fax)



Faculdade Adventista de Administração do Nordeste

FAAD | Cachoeira-BA

www.Adventista.edu.br | | (75)3425-8029 / (75)3425-8102 (fax)



Faculdade Adventista de Educação do Nordeste

FAENE | Cachoeira-BA

www.Adventista.edu.br | secfaene@gmail.com | (75)3425-8031 / (75)3425-8102 (fax)



Faculdade Adventista de Fisioterapia

FAFIS | Cachoeira-BA

www.Adventista.edu.br | fafis@Adventista.edu.br

(75)3425-8034 / (75)3425-8104 (fax)



Faculdade Anísio Teixeira de Feira de Santana

FAT | Feira de Santana-BA

www.fat.edu.br | fat@fat.edu.br | (75)3616-9451 / (75)3616-9455 (fax)



Faculdade Arnaldo Horácio Ferreira

FAAHF | Luis Eduardo Magalhães-BA

www.faahf.edu.br | secretariaacademica@faahf.edu.br

(77)3628-9900 / (77)3628-9900 (fax)



Faculdade de Ciência, Tecnologia e Educação

FACITE | Santa Maria da Vitória-BA

www.facite.com.br | facinst25@yahoo.com.br | (77)3483-4370 / (77)3483-4370 (fax)



Faculdade de Ciências da Bahia

FACIBA | Salvador-BA

www.faciba.com.br | faciba@faciba.com.br;suedh3@hotmail.com

(71)3321-0251 / (71)3011-0251 (fax)



Faculdade de Ciências Educacionais

FACE | Valença-BA

www.facebahia.com | contato@facebahia.com | (75)3641-6898 / (75)3641-6899 (fax)



Faculdade de Ciências Empresariais

FACEMP | Santo Antonio de Jesus-BA

www.facemp.edu.br | lhmartini@uol.com.br | (75)3631-3180 / (75)3631-3180 (fax)



Faculdade de Ciências Humanas e Sociais

FACULDADE AGES | Paripiranga-BA

www.Faculdadeages.com.br | ageswilson@infonet.com.br | (75)3279-2210



Faculdade de Turismo da Bahia

FACTOR | Salvador-BA

www.famettig.br | factor@famettig.br | (71)2108-1500 / (71)2108-1522 (fax)



Faculdade do Sul da Bahia

FASB | Teixeira de Freitas-BA

www.ffassis.edu.br | juliane.nunes@ffassis.edu.br

(73)3292-4820 / (73)3292-4819 (fax)



Faculdade Independente do Nordeste

FAINOR | Vitória da Conquista-BA

www.fainor.com.br | fainor@fainor.com.br | (77)3161-1000 / (77)3161-1000 (fax)



Faculdade Juvêncio Terra

FJT | Vitória da Conquista-BA

www.juvenocioterra.edu.br | nprojetos@juvenocioterra.edu.br

(77)3425-1696 / (77)3425-1696 (fax)



Faculdade Metropolitana

POLIFUCS | Lauro de Freitas-BA

www.polifucs.br | graduacao@polifucs.br | (71)3378-8900



Faculdade Pitágoras de Teixeira de Freitas

PITAGORAS | Teixeira de Freitas-BA

www.Faculdadepitagoras.com.br/teixeiradefreitas | susanag@pitagoras.com.br

(73)3011-8300 / (73)3011-8300 (fax)



Faculdade Ruy Barbosa

FRB | Salvador-BA

www.frb.edu.br | marketing@frb.edu.br | (71)3205-1700 / (71)3205-1710 (fax)



Faculdade São Camilo

FASC-BA | Salvador-BA

www.saocamilo-ba.br | diretoria@saocamiloba.br | (71)3248-7133 / (71)3240-1845 (fax)



Faculdade São Francisco de Barreiras

IAESB | Barreiras-BA

www.fasb.edu.br | | (77)3613-8800 / (77)3613-8800 (fax)



Faculdade São Francisco de Barreiras

FASB | Barreiras-BA

www.fasb.edu.br | peda.direcao@fasb.edu.br | (77)3613-8823 / (77)3613-8824 (fax)



Faculdade Sete de Setembro

FASETE | Paulo Afonso-BA

www.fasete.edu.br | ascom.fasete@gmail.com | (75)3501-0777 / (75)3501-0760 (fax)



Faculdade Zacarias de Góes

FAZAG | Valença-BA

www.fazag.com.br | fazag@fazag.com.br | (75)3641-2120



Faculdades do Descobrimento

FACDESCO | Santa Cruz Cabralia-BA

www.facdesco.edu.br | diretoriafacdesco@gmail.com
(73)3672-1641 / (73)3672-1322 (fax)



Faculdades Integradas Ipitanga

UNIBAHIA | Lauro de Freitas-BA

www.unibahia.br | assessoria@unibahia.edu.br | (71)2202-3600 / (71)3379-5940 (fax)



Faculdades Integradas Olga Mettig

FAMETTIG | Salvador-BA

www.famettig.br | imprensa@famettig.br | (71)2108-1500 / (71)3322-1198 (fax)



REDE FTC - Faculdade de Tecnologia e Ciências

REDE FTC | Salvador-BA

www.ftc.br | ftcverde@ftc.br | (71)3281-8002 / (71)3281-8019 (fax)



Seminário Adventista Latino-Americano de Teologia

SALT | Cachoeira-BA

www.Adventista.edu.br | salt@iaene.br | (75)3425-8035 / (75)3425-8106 (fax)





Universidade Salgado de Oliveira - Campus Salvador

UNIVERSO | Salvador-BA

www.universo.edu.br | extensao@sa.universo.edu.br

(71)2201-4701 / (71)2201-4701 (fax)



Universidade Salvador

UNIFACS | Salvador-BA

www.unifacs.br | areitoria@unifacs.br; debnunes@unifacs.br

(71)3271-8163 / (71)3273-9500 (fax)

CEARÁ



Associação Educacional Cearense - Fortaleza

AEC | Fortaleza-CE

www.aec.edu.br | aec@aec.edu.br | (85)3275-2302 / (85)3275-2302 (fax)



Faculdade 7 de Setembro

FA7 | Fortaleza-CE

www.fa7.edu.br | ednilton@7setembro.com.br | (85)4006-7600 / (85)4006-7614 (fax)



Faculdade Ateneu

FATE | Fortaleza-CE

www.fate.edu.br | cfb@fortalnet.com.br | (85)3474-5151 / (85)3474-5151 (fax)



Faculdade Católica do Ceará

MARISTA | Fortaleza-CE

www.catolicaceara.edu.br | msuassuna@marista.edu.br

(85)4009-6266 / (85)4009-6267 (fax)



Faculdade Católica Rainha do Sertão

FCRS | Quixadá-CE

www.fcrs.edu.br | | (88)3412-6700 / (88)3412-2163 (fax)



Faculdade de Ciências Aplicadas Doutor Leão Sampaio

LEÃO SAMPAIO | Juazeiro do Norte-CE

www.leaosampaio.edu.br | leaosampaio@leaosampaio.edu.br

(88)2101-1000 / (88)2101-1001 (fax)



Faculdade de Ciências Humanas de Fortaleza

FCHFOR | Fortaleza-CE

www.unice.br | unice@unice.br | (85)3226-6446 / (85)7811-3750 (fax)



Faculdade de Juazeiro do Norte

FJN | Juazeiro do Norte-CE

www.fjn.edu.br | fjn@fjn.edu.br | (88)2101-2711 / (88)2101-2711 (fax)



Faculdade de Medicina de Juazeiro do Norte

ESTÁCIO FMJ | Juazeiro do Norte-CE

www.fmj-ce.edu.br | atendimento@fmj-ce.edu.br | (88)3572-7800 / (88)3572-7801 (fax)



Faculdade Evolutivo

FACE | Fortaleza-CE

www.faceonline.com.br | face@evolutivo.com.br

(85)4008-8300 / (85)4008-8333 (fax)



Faculdade Farias Brito

FFB | Fortaleza-CE

www.ffb.edu.br | daa@Faculdadefb.com.br | (85)3486-9013 / (85)3267-5169 (fax)



Faculdade Integrada do Ceará - Estácio

FIC ESTÁCIO | Fortaleza-CE

www.fic.br | fic@fic.br | (85)3456-4100 / (85)3456-4165 (fax)



Faculdade Metropolitana da Grande Fortaleza

FAMETRO | Fortaleza-CE

www.fametro.com.br | fametro@fametro.com.br

(85)3206-6400 / (85)3206-6433 (fax)



Faculdade Paraíso do Ceará

FAP | Juazeiro do Norte-CE

www.fapce.com.br | Joãoluisadv@yahoo.com.br | (88)3512-3299 / (88)3511-7718 (fax)



Faculdade Terra Nordeste

FATENE | Caucaia-CE

www.fatene.edu.br | diretoriacaucaia@fatene.edu.br

(85)3342-1747 / (85)3368-9516 (fax)



Faculdades Cearenses

FAC | Fortaleza-CE

www.Faculdadescearenses.edu.br | (85)3201-7015 / (85)3201-7011 (fax)



Instituto de Ensino Superior de Fortaleza

IESF | Fortaleza-CE

www.unice.br | unice@unice.br | (85)3226-6446 / (85)7811-3750 (fax)



Instituto Superior de Teologia Aplicada

INTA | Sobral-CE

www.inta.edu.br | inta2@zipmail.com.br | (88)3614-0101 / (88)3614-3232 (fax)



Universidade de Fortaleza

UNIFOR | Fortaleza-CE

www.unifor.br | reitoria@unifor.br; webmaster@unifor.br

(85)3477-3277 / (85)3477-3064 (fax)



Universidade Regional do Cariri

URCA | Crato-CE

www.urca.br | gabinete@urca.br | (88)3102-1200 / (88)3102-1200 (fax)

MARANHÃO



Centro Universitário do Maranhão

UNICEUMA | São Luís-MA

www.ceuma.br | ntae@ceuma.br | (98)3214-4277 / (98)3235-3265 (fax)



Faculdade do Maranhão

FACAM-MA | São Luís-MA

www.facam-ma.com.br | facam@facam-ma.com.br

(98)3227-1238 / (98)3227-8916 (fax)



Faculdade Atenas Maranhense

FAMA | São Luís-MA

www.fama.br | Faculdade@fama.br | (98)2108-6000 / (98)2108-6011 (fax)



Faculdade Atenas Maranhense de Imperatriz

FAMA | Imperatriz-MA

www.famaitz.edu.br | valeria@famaitz.edu.br | (99)2101-6000 / (99)2101-6011 (fax)



Faculdade de Ciências Humanas e Sociais Aplicadas

FACULDADE SÃO LUÍS | São Luís-MA

www.facsauluis.br | reisrocha26i@facsauluis.br

(09)8321-4643 / (09)8321-4640 (fax)



Faculdade de Educação de Bacabal

FEBAC | Bacabal-MA

www.febac.com.br | neyderman@febac.com.br | (99)3621-1962 / (99)3621-1962 (fax)



Faculdade de Educação Santa Terezinha

FEST | Imperatriz-MA

www.fest.edu.br | direcaoacademicafest@fest.edu.br

(99)2101-0880 / (99)2101-0852 (fax)



Faculdade de Imperatriz

FACIMP | Imperatriz-MA

www.facimp.edu.br | facimp@facimp.edu.br | (99)3525-1775 / (99)3524-8298 (fax)



Faculdade de Teologia Hokemãh

FATEH | Vitória do Mearim-MA

www.fateh.com.br | prpedrolindoso@hotmail.com | (98)3352-1144 / (98)3352-1144 (fax)



Faculdade do Vale do Itapecurú

FAI | Caxias-MA

www.faionline.com.br | fai@faionline.com.br | (99)3421-8000 / (99)3421-7000 (fax)



Instituto de Ensino Superior do Sul do Maranhão

UNISULMA | Imperatriz-MA

www.unisulma.edu.br | unisulma@unisulma.edu.br

(99)2101-0202 / (99)2102-0203 (fax)



Instituto de Ensino Superior Múltiplo

IESM | Timon-MA

www.institutoiesm.com.br | iesm-Faculdade@uol.com.br

(99)3212-2185 / (99)3212-3869 (fax)



Instituto Superior de Educação de Caxias

ISEC | Caxias-MA

www.faionline.cjb.net | isec@portalmail.com.br | fai@portalmail.com.br

(99)3521-2905 / (99)3421-7000 (fax)



Unidade de Ensino Superior Dom Bosco

UNDB | São Luís-MA

www.undb.com.br | nti@dbosco.com.br | (98)4009-7070 / (98)3235-4062 (fax)

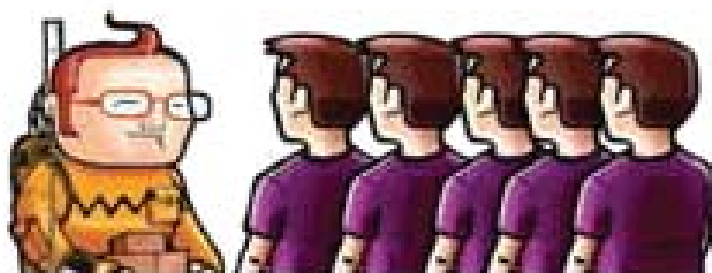



Faculdade de Campina Grande

FAC-CG | Campina Grande-PB
www.unescFaculdades.com.br | uescg@uol.com.br | (83)3321-4601 / (83)3321-4601 (fax)



Faculdade de Ciências Médicas da Paraíba

CIÊNCIAS MÉDICAS | João Pessoa-PB
www.cienciasmedicas.com.br | comunicacao@cienciasmedicas.com.br
 (83)3044-0300 / (83)3044-0332 (fax)



Faculdade de Ciências Médicas de Campina Grande

FCM | Campina Grande-PB
www.cesed.br | fcm.cg@uol.com.br | (83)2101-8800 / (83)2101-8800 (fax)



Faculdade de Ciências Sociais Aplicadas

FACISA | Campina Grande-PB
www.cesed.br | diretoria@cesed.br | (83)2101-8800 / (fax)



Faculdade de Enfermagem Nova Esperança

FACENE | João Pessoa-PB
www.facene.com.br | facene@facene.com.br | (83)2106-4777 / (83)2106-4777 (fax)



Faculdade de Enfermagem São Vicente de Paula

FESVIP | João Pessoa-PB
www.fesvip.com.br | fesvip@fesvip.com.br | (83)3243-7878 / (83)3243-7878 (fax)



Faculdade de Medicina Nova Esperança

FAMENE | João Pessoa-PB
www.famene.com.br | facene@facene.com.br | (83)2106-4777 / (83)2106-4777 (fax)



Faculdade Reinaldo Ramos

FARR | Campina Grande-PB
www.cesrei.com.br | direcaocesrei@bol.com.br | (83)3341-7997



Faculdade Santa Emília de Rodat

FASER | João Pessoa-PB
www.faser.edu.br | eeser@faser.edu.br | (83)3214-4820 / (83)3221-2683 (fax)



Faculdades Integradas de Patos

FIP | Patos-PB
ffm.com.br/index.htm | ffmascarenhas@uol.com.br | (83)3421-7300



Faculdade Boa Viagem

FBV | Recife-PE

www.fbv.br | fbv@fbv.br | (81)3081-4444 / (81)3465-3929 (fax)



Faculdade da Escada

FAESC | Escada-PE

www.faesc.com | nilbemoreira.faesc@hotmail.com

(81)3534-5153 / (81)3534-2034 (fax)



Faculdade de Ciências Humanas e Sociais de Igarassu

FACIG | Igarassu-PE

www.facig-pe.edu.br | facig@facig-pe.com.br | (81)3543-1636 / (81)3543-1636 (fax)



Faculdade de Direito de Caruaru

FADICA | Caruaru-PE

www.ascses.edu.br | direito@ascses.edu.br | (81)2103-2000 / (81)2103-2053 (fax)



Faculdade Decisão

FADE | Paulista-PE

www.fade.edu.br | fade@fade.edu.br | (81)3434-4018 / (81)3434-3017 (fax)



**Faculdade do Agreste de Pernambuco
e Faculdade de Odontologia de Caruaru**

FAAPE E FOC | Caruaru-PE

www.ascses.com.br | ascses@ascses.edu.br | (81)2103-2000 / (81)2103-2053 (fax)



Faculdade do Vale do Ipojuca

FAVIP | Caruaru-PE

www.favip.edu.br | favip@favip.edu.br | (81)3722-8080 / (81)3722-8080 (fax)



Faculdade dos Guararapes

FG | Jaboatão dos Guararapes-PE

www.Faculdadegararapes.edu.br | vanessapiasson@Faculdadegararapes.edu.br

(81)3461-5504 / (81)3461-5578 (fax)



Faculdade Escritor Osman da Costa Lins

FACOL | Vitória de Santo Antão-PE

www.facol.com | pauloroberto@facol.net | (81)3523-0012 / (81)3523-0012 (fax)



Faculdade Integrada de Pernambuco

FACIPE | Recife-PE

www.facipe.edu.br | facipe@facipe.edu.br | (81)3073-8877 / (81)3073-8877 (fax)



Faculdade Integrada do Recife

FIR | Recife-PE

www.fir.br | walfrido@fir.br | (81)3226-8828 / (81)3226-8809 (fax)



Faculdade José Lacerda Filho de Ciências Aplicadas

FAJOLCA | Ipojuca-PE

www.fajolca.edu.br | fajolca@fajolca.edu.br | (81)3551-1221 / (81)3551-1370 (fax)



Faculdade Marista

FMR | Recife-PE

www.Faculdademarista.com.br | Faculdade@marista.com.br

(81)4009-7777 / (81)4009-7788 (fax)



Faculdade Maurício de Nassau

F.M.N. | Recife-PE

www.mauricionassau.com.br | janyo@mauricionassau.com.br

(81)3413-4611 / (81)3413-4612 (fax)



Faculdade Metropolitana da Grande Recife

FMGR | Jaboatão dos Guararapes-PE

www.metropolitana.edu.br | metropolitana@metropolitana.edu.br

(81)2128-0500 / (81)3361-0620 (fax)



Faculdade Pernambucana de Saúde

FPS | Recife-PE

www.fps.edu.br | contato@fps.edu.br | (81)3035-7777 / (81)3035-7727 (fax)

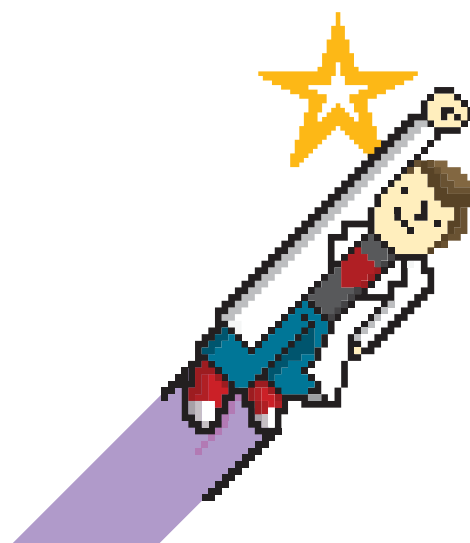



Faculdades Integradas Barros Melo

AESO | Olinda-PE

www.barrosmelo.edu.br | aeso@aeso.br | (81)2128-9797 / (81)2128-9797 (fax)



Faculdades Integradas da Vitória de Santo Antão

FAINTVISA | Vitória de Santo Antão-PE

www.faintvisa.com.br | faintvisa@faintvisa.com.br | (81)3523-1020 / (81)3523-1608 (fax)



Instituto Superior de Educação Anchieta

ISEA | Recife-PE

www.oesa.com.br | ligiamonteiro@terra.com.br | (81)3328-1481 / (81)3465-2183 (fax)



Instituto Superior de Educação de Floresta

ISEF | Floresta-PE

cilicornelio@hotmail.com | (87)3877-1509 / (87)3877-1509 (fax)



Instituto Superior de Educação de Pesqueira

ISEP | Pesqueira-PE

www.isepnet.com.br | isep@pesqueira.com.br | (87)3835-1211 / (87)3835-1211 (fax)



Universidade Salgado de Oliveira - Campus Recife

UNIVERSO | Recife-PE

www.universo.edu.br | extensaore@re.universo.edu.br

(81)3797-9024 / (81)3797-9000 (fax)

PIAÚ



Centro de Ensino Unificado de Teresina

CEUT | Teresina-PI

www.ceut.com.br | moemacarvalho@ceut.com.br

(86)4009-4300 / (86)3232-4888 (fax)



Faculdade Aliança

ALIANÇA | Teresina-PI

www.Faculdadealianca.com.br | institucional@Faculdadealianca.com.br

(86)3194-1818 / (86)3194-1818 (fax)



Faculdade das Atividades Empresariais de Teresina

FAETE | Teresina-PI

www.faete.edu.br | info@faete.edu.br | (86) 3231 4020 / (86) 3231 4022 (fax)



Faculdade de Ensino Superior de Floriano

FAESF | Floriano-PI

www.webmail.faesfpi.com.br | direcao_academica@faesfpi.com.br

(89)3521-6512 / (89)3521-1922 (fax)



Faculdade de Ensino Superior do Piauí

FAESPI | Teresina-PI

www.faespi.com.br | faespi@bol.com.br | (86)2107-2200 / (86)2107-2200 (fax)



Faculdade de Saúde, Ciências Humanas e Tecnológicas do Piauí

NOVAFAPI | Teresina-PI

www.novafapi.com.br | novafapi@novafapi.com.br

(86)2106-0700 / (86)2106-0740 (fax)



Faculdade de Tecnologia do Piauí

FATEPI | Teresina-PI

www.fatepi.com.br | fatepi@fatepi.com.br | (86)2107-2200 / (86)2107-2200 (fax)



Faculdade Evangelica do Piauí

FAEPI | Teresina-PI

www.faeppi.com.br | faeppi@faeppi.com.br | (86)3218-1329 / (86)3218-1329 (fax)



Faculdade Integral Diferencial

FACID | Teresina-PI

www.facid.com.br | comunicacao@facid.com.br | (86)6321-6790 / (86)6321-5502 (fax)



Faculdade Piauiense

FAP PARNAIBA | Parnaíba-PI

www.fap-pi.com.br | fap@fap-pi.com.br | (86)6332-3414 / (86)6332-3325 (fax)



Faculdade Piauiense

FAP | Teresina-PI

<http://www.fapTeresina.com.br> | diretoriageral@fapTeresina.com.br

(86)3133-2616 / (86)3133-2631 (fax)



Faculdade Santo Agostinho

FSA | Teresina-PI

www.fsanet.com.br | reginabonfim@fsanet.com.br | (86)3215-8723 / (86)3215-8712 (fax)



Faculdade São Gabriel

FSG | Teresina-PI

www.unesc.com.br | diretoriageral@unesc.com.br

(86)3233-8400 / (86)3233-8404 (fax)



Instituto de Ciências Jurídicas e Sociais Professor Camillo Filho

ICF | Teresina-PI

www.icf.edu.br | icf@icf.edu.br | (86)3122-8812 / (86)3122-8817 (fax)



Instituto Superior de Educação Programus

ISEPRO | Água Branca-PI

isepro@hotmail.com | moysescoimbra@isepro.com.br

(86)3282-1175 / (86)3282-1175 (fax)



Instituto Superior de Educação Santo Agostinho de Teresina

ISA | Teresina-PI

www.fsanet.com.br | fsa@fsanet.com.br | (86)3215-8700 / (86)3215-8712 (fax)

RIO GRANDE DO NORTE



Faculdade Câmara Cascudo

FCC | Natal-RN

www.fcamaracascudo.com.br | osue.viana@fcamaracascudo.com.br

(84)3198-1602 / (84)3198-1600 (fax)



Faculdade de Ciências e Tecnologia Mater Christi

MATER | Mossoró-RN

www.materchristi.edu.br | Faculdade@materchristi.edu.br

(84)3316-3433 / (84)3316-2304 (fax)

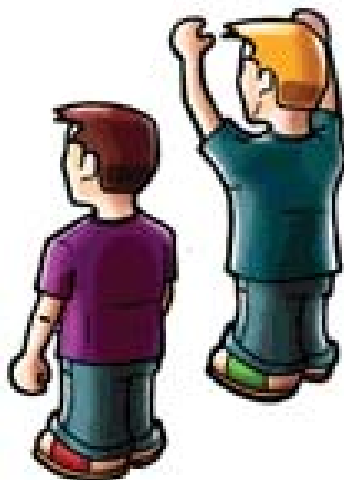



Faculdade de Ciências, Cultura e Extensão do Rio Grande do Norte

FACEX | Natal-RN

www.fazsex.com.br | facexsocial@facex.com.br | (84)3235-1415 / (84)2010-0455 (fax)



Faculdade de Enfermagem Nova Esperança de Mossoró

FACENERN | Mossoró-RN

www.faceneMossoró.com.br | coordenacao@faceneMossoró.com.br | (84)3312-0143



Faculdade de Natal

FAL | Natal-RN

www.falNatal.com.br | lfarias@falNatal.com.br | (84)3615-8000



Faculdade Natalense para o Desenvolvimento do Rio Grande do Norte

FARN | Natal-RN

www.farn.br | farn@farn.br | (84)3215-2917 / (84)3211-8688 (fax)



Faculdade União Americana

UNIÃO AMERICANA | Parnamirim-RN

www.uniaoamericana.edu.br | dionisio@ufrnet.br | (84)3608-2030



Universidade Potiguar

UNP | Natal-RN

www.unp.br | benedita@unp.br | (84)3216-8628 / (84)3215-1374 (fax)

SERGIPE



Faculdade Atlântico

FA | Aracaju-SE

www.Faculdadeatlantico.com.br | Faculdadeatlantico@infonet.com.br

(79)3243-1435 / (79)3243-1435 (fax)



Faculdade de Administração e Negócios de Sergipe

FANESE | Aracaju-SE

www.fanese.com.br | ionaldo@fanese.edu.br | (79)3234-6350



Faculdade de Sergipe

ESTÁCIO FASE | Aracaju-SE

www.fase-se.edu.br | sheila@fase-se.edu.br | (79)3246-8100 / (79)3246-8116 (fax)



Faculdade José Augusto Vieira

FJAV | Lagarto-SE

www.fjav.com.br | fjav@marata.com.br | (79)3631-9210 / (79)3631-9210 (fax)



Faculdade Pio Décimo

FPD | Aracaju-SE

www.piodecimo.edu.br | direcaoacademica@piodecimo.com.br
(79)2106-3050 / (79)3211-3363 (fax)



Faculdade São Luís de França

FSLF | Aracaju-SE

www.fslf.com.br | atendimento@Faculdadesaoluis.com.br
(79)3214-3990 / (79)3214-2366 (fax)



Faculdade Tobias Barreto

FTB | Aracaju-SE

www.ftb-se.edu.br | diretoria@ftb-se.edu.br | (79)3217-3073 / (79)3211-1530 (fax)



Universidade Tiradentes

UNIT | Aracaju-SE

www.unit.br | paace@unit.br | (79)3218-2100 / (79)3218-2200 (fax)

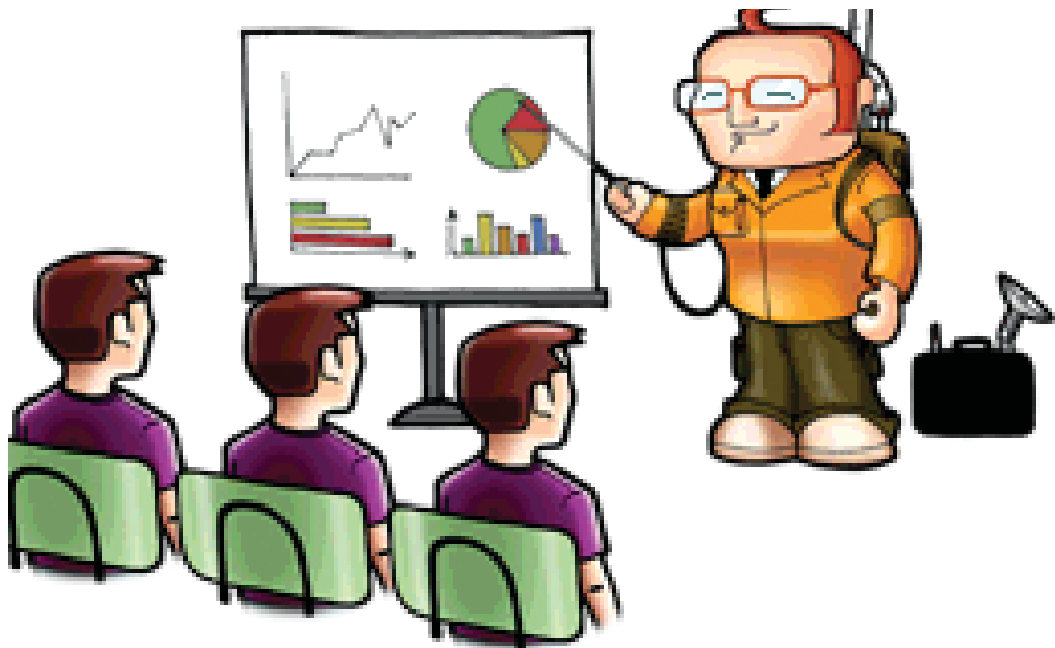

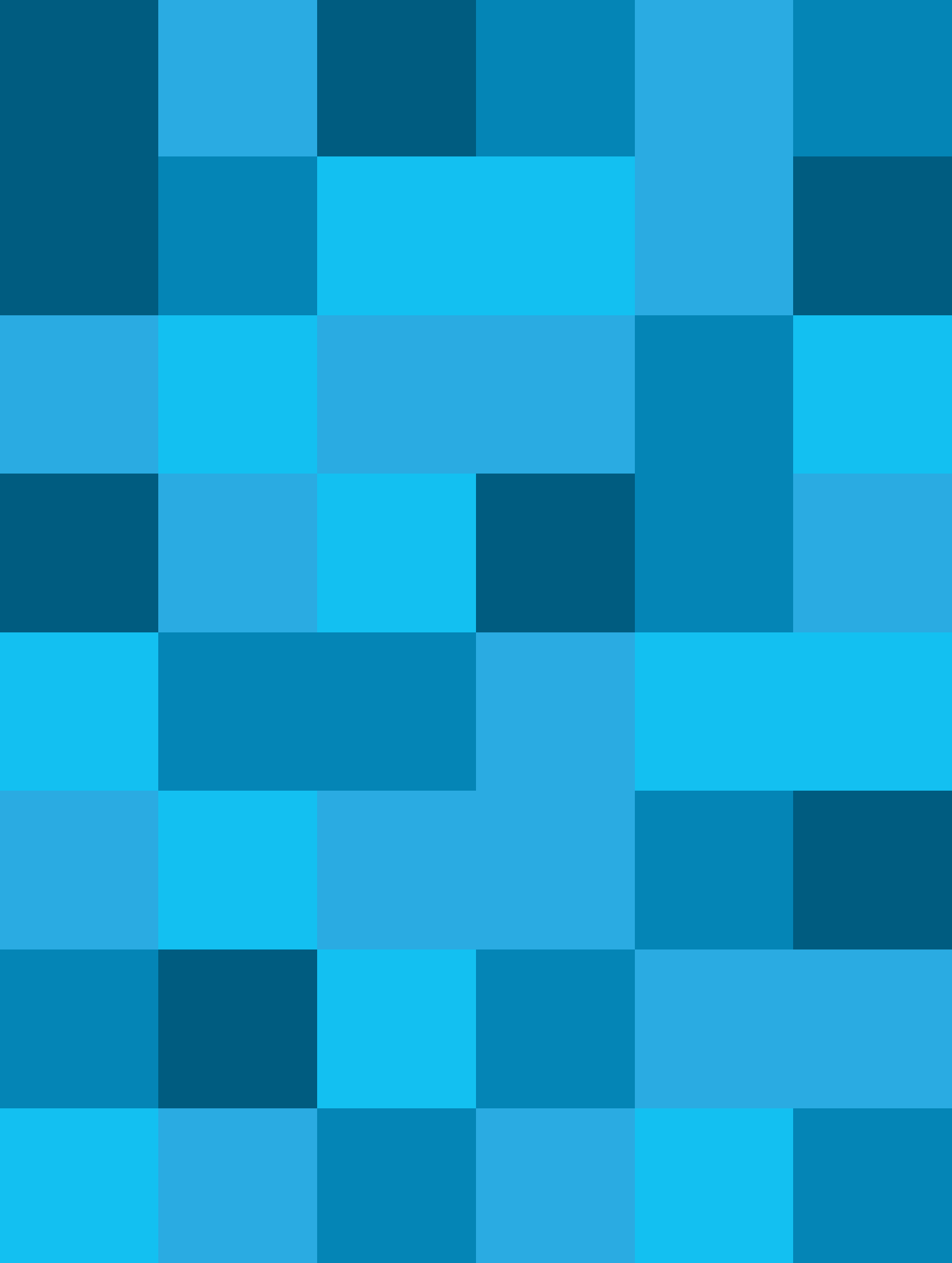

SUDESTE

Participou do Dia:



1 vez



2 vezes



3 vezes



4 vezes



5 vezes



6 vezes

O impossível é o fantasma dos tímidos e o refúgio dos covardes

Napoleão Bonaparte



Associação Educacional de Vitória - Faculdades Integradas São Pedro

AEV FAESA | Vitória-ES

www.aev.edu.br | coepe@aev.edu.br | (27)2122-4520 / (27)2122-4529 (fax)



Centro Universitário do Espírito Santo

UNESC | Colatina-ES

www.unesc.br | rdomingos@unesc.br | (27)3723-3000 / (27)3723-3002 (fax)



Centro Universitário São Camilo - Espírito Santo

SÃO CAMILO - ES | Cachoeiro de Itapemirim-ES

www.saocamilo-es.br | saocamilo@saocamilo-es.br | (28)3526-5911 / (28)3526-5911 (fax)



Escola Superior de Ciências da Santa Casa de Misericórdia de Vitória

EMESCAM | Vitória-ES

www.emescam.br | pesquisador.institucional@emescam.br

(27)3334-3509 / (27)3334-3509 (fax)



Escola Superior São Francisco de Assis

ESFA | Santa Teresa-ES

www.esfa.edu.br | esfa@esfa.edu.br | (27)3259-3997 / (27)3259-3997 (fax)



Faculdade Batista da Serra

FABAVI | Serra-ES

www.fabavi.br | secretaria.laranjeiras@fabavi.br

(27)3434-6200 / (27)3434-6227 (fax)



Faculdade Batista de Vila Velha

FABAVI | Vila Velha-ES

www.fabavi.br | secretaria.pcosta@fabavi.br | (27)3139-9065



Faculdade Batista de Vitória

FABAVI | Vitória-ES

www.fabavi.br | secretaria.centro@fabavi.br | (27)3434-6200



Faculdade Capixaba de Administração e Educação

UNICES | Vitória-ES

www.unices.com.br | marketing@unices.com.br | (27)3223-9100 / (27)3223-9100 (fax)



Faculdade Castelo Branco

FCB | Colatina-ES

www.funcab.br | funcab@funcab.br | (27)2102-6000 / (27)2012-6016 (fax)



Faculdade da Região Serrana

FARESE | Santa Maria de Jetiba-ES

www.farese.edu.br | iesrs@uol.com.br | (27)3263-2010 / (27)3263-1638 (fax)



Faculdade de Administração da Serra

FABAVI | Serra-ES

www.fabavi.br | | (27)3434-6200



Faculdade de Aracruz

FAACZ | Aracruz-ES

www.fsjb.edu.br/facha | secretaria@fsjb.edu.br | (27)3302-8000 / (27)3302-8001 (fax)



Faculdade de Ciências Contábeis e Pedagogia de Afonso Cláudio

ISEAC | Afonso Cláudio-ES

www.faac.com | (27)3735-2411 / (27)3735-2433 (fax)



Faculdade de Ciências da Saúde da Serra

FABAVI | Serra-ES

www.fabavi.br | andrea.Oliveira@fabavi.br | (27)3434-6200 / (27)3434-6229 (fax)



Faculdade de Direito da Serra

FABAVI | Serra-ES

www.fabavi.br | secretaria.Serra2@fabavi.br | (27)3434-6200 / (fax)



Faculdade de Pedagogia da Serra

FABAVI | Serra-ES

www.fabavi.br | (27)3434-6200



Faculdade Estácio de Sá de Vila Velha

FESVV | Vila Velha-ES

www.es.estacio.br | luizclaudio@es.estacio.br | (27)3320-2913 / (27)3395-2901 (fax)



Faculdade Estácio de Sá de Vitória

FESV | Vitória-ES

www.es.estacio.br | juarez@estacio.br | (27)3395-2900 / (27)3395-2900 (fax)



Faculdade J. Simões Ensino Superior

FABAVI | Guarapari-ES

www.fabavi.br | valquiria.silva@fabavi.br | (27)3362-0044 / (27)3362-0044 (fax)



Faculdade Pitágoras de Guarapari

FAP | Guarapari-ES

Faculdadepitagoras.com.br/Guarapari | angelarm@pitagoras.com.br
(27)3361-8300 / (27)3361-8303 (fax)



Faculdade Pitágoras de Linhares

PITÁGORAS | Linhares-ES

www.Faculdadepitagoras.com.br/linhares | daniellyn@pitagoras.com.br
(27)2103-7212 / (27)2103-7200 (fax)



Faculdade Saberes

SABERES | Vitória-ES

www.saberes.edu.br | letras@saberes.edu.br | (27)3227-8203 / (27)3227-8203 (fax)



Faculdade São Geraldo

FSG | Cariacica-ES

www.saogeraldo.edu.br | Faculdade@saogeraldo.g12.br
(27)3421-9780 / (27)3421-9773 (fax)



Faculdade Vale do Cricaré

UNIVC | São Mateus-ES

www.ivc.br | ivc@ivc.br | (27)3313-0000 / (27)3313-0028 (fax)



Faculdades Integradas Espírito Santenses

FAESA | Vitória-ES

www.faesabrazil.com.br | faesa@faesa.br | (27)2122-4100 / (27)2122-4191 (fax)



Fundação IADE

Colatina Espírito Santo-ES

www.fundacaoiade.com.br | fundacaoiade@iadebrasil.com.br
(27)3723-8000 / (27)3723-8000 (fax)



Instituto Batista de Educação de Vitória

IBEV | Vitória-ES

www.fabavi.br | rogerio@fabavi.br | (27)3331-3028 / (27)3331-3027 (fax)



Instituto Superior de Educação da Serra

FABAVI | Serra-ES

www.fabavi.br | secretaria.Serra2@fabavi.br | (27)3434-6200 / (fax)



Associação Propagadora Esdeva - Faculdades Arnaldo

Belo Horizonte-MG

www.Faculdadearnaldo.edu.br | asocial@faculdadearnaldo.edu.br

(31)3524-5128 / (31)3524-5004 (fax)



Centro de Ensino Superior de Juiz de Fora

CES/JF | Juiz de Fora-MG

www.cesjf.br | cesjf@cesjf.br | (32)2102-7700 / (32)3215-6529 (fax)



Centro Universitário de Belo Horizonte

UNI-BH | Belo Horizonte-MG

www.unibh.br | reitoria@unibh.br; cenep@unibh.br | (31)3319-9252 / (31)3319-9249 (fax)



Centro Universitário de Caratinga

UNEC | Caratinga-MG

www.funec.br | cadastrogeral@funec.br | (33)3329-4530 / (33)3329-4500 (fax)



Centro Universitário de Formiga

UNIFORMG | Formiga-MG

www.uniformg.edu.br | ivani@uniformg.edu.br | (37)3229-1400 / (37)3229-1434 (fax)



Centro Universitário de Itajubá

FEPI | Itajubá-MG

www.fepi.br | reitoria@fepi.br | (35)3629-8400 / (35)3629-8400 (fax)



Centro Universitário de Lavras

UNILAVRAS | Lavras-MG

www.unilavras.edu.br | extensao@unilavras.edu.br

(35)3694-8118 / (35)3694-8135 (fax)



Centro Universitário de Patos de Minas

UNIPAM | Patos de Minas-MG

www.unipam.edu.br | unipam@unipam.edu.br | (34)3823-0300 / (34)3823-0310 (fax)



Centro Universitário de Sete Lagoas

UNIFEMM | Sete Lagoas-MG

www.unifemm.edu.br | reitoria@unifemm.edu.br | (31)2106-2139 / (31)2106-2101 (fax)



Centro Universitário do Cerrado-Patrocínio

UNICERP | Patrocínio-MG

www.unicerp.edu.br | unicerp@unicerp.edu.br | (34)3831-3737 / (34)3831-3737 (fax)



Centro Universitário do Leste de Minas Gerais

UNILESTEMG | Coronel Fabriciano-MG

www.unilestemg.br | | (31)3846-5676 / (31)3846-5512 (fax)



Centro Universitário do Planalto de Araxá

UNIARAXÁ | Araxá-MG

www.uniAraxa.edu.br | uniAraxa@uniAraxa.edu.br

(34)3669-2000 / (34)3669-2002 (fax)



Centro Universitário do Sul de Minas

UNIS-MG | Varginha-MG

www.unis.edu.br | responsabilidadesocial@unis.edu.br

(35)3219-5000 / (35)3219-5251 (fax)



Centro Universitário do Triângulo

UNITRI | Uberlândia-MG

www.unitri.edu.br | ascom@unitri.edu.br | (34)4009-9041 / (34)4009-9125 (fax)



Centro Universitário Newton Paiva

CENTRO UNIVERSITÁRIO | Belo Horizonte-MG

www.newtonpaiva.br | extensao@newtonpaiva.br | (31)3516-2300 / (31)3516-2448 (fax)



Centro Universitário UNA

UNA | Belo Horizonte-MG

www.una.br | reitoria@una.br | (31)3235-7300 / (31)3235-7306 (fax)



Escola de Enfermagem Wenceslau Braz

EEWB | Itajubá-MG

www.eewb.br | eewb@eewb.br | (35)3622-0930 / (35)3622-1043 (fax)



Escola Superior de Administração, Marketing e Comunicação de Uberlândia

ESAMC DE UBERLÂNDIA | Uberlândia-MG

www.esamc.br | adriano@triang.com.br | solange.vasconcelos@esamc.br

(34)3236-9798 / (34)3236-9798 (fax)

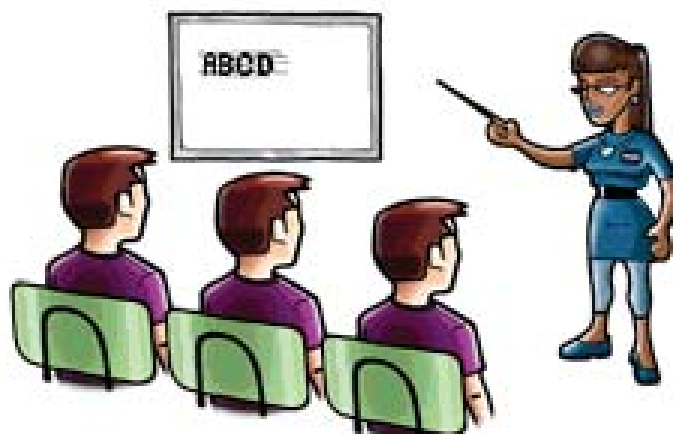



Faculdade Aldete Maria Alves

FAMA | Iturama-MG

www.facfama.edu.br | secretaria@facfama.edu.br | (34)3411-9700 / (34)3411-9705 (fax)



Faculdade Asa de Brumadinho

FAB | Brumadinho-MG

Faculdadeasa.com.br | patriciabretas@gmail.com | (31)3571-9300 / (31)3571-9300 (fax)



Faculdade Atenas

ATENAS | Paracatu-MG

www.atenas.edu.br | Faculdade@atenas.edu.br | (38)3311-3737 / (38)3311-3737 (fax)



Faculdade Batista de Minas Gerais

FBMG | Belo Horizonte-MG

www.Faculdadebatista.com.br | ouvidoriafac@sistemabatista.edu.br
(31)3429-7343 / (31)3429-7268 (fax)



Faculdade Brasileira de Ciências Exatas, Humanas e Sociais - FABRAI

ANHANGUERA | Belo Horizonte-MG

www.unianhanguera.edu.br | eduardo.soares@unianhanguera.edu.br
(31)3226-3007 / (31)3421-1833 (fax)



Faculdade Católica de Pouso Alegre

FACAPA | Pouso Alegre-MG

www.facapa.edu.br | secretaria@facapa.edu.br | (35)3421-1820 / (35)3421-8071 (fax)



Faculdade Cidade de Coromandel

FCC | Coromandel-MG

www.fcc.edu.br | fcc@fcc.edu.br | (34)3841-3405 / (34)3841-3408 (fax)



Faculdade COTEMIG

COTEMIG | Belo Horizonte-MG

www.cotemig.com.br | moema@cotemig.com.br | (31)3371-3051 / (31)3313-6509 (fax)



Faculdade de Administração e Informática

FAI | Santa Rita do Sapucaí-MG

www.fai-mg.br | fai@fai-mg.br; jteles@fai-mg.br | (35)3473-3046 / (35)3473-3021 (fax)



Faculdade de Administração Milton Campos

FAMC | Nova Lima-MG

www.mcampos.br | cdiadm@mcampos.br | (31)3289-1900 / (31)3289-1900 (fax)



Faculdade de Ciência e Tecnologia de Montes Claros

FACIT | Montes Claros-MG

www.femc.edu.br | femc@femc.edu.br | (38)2104-5708 / (38)3223-5664 (fax)



Faculdade de Ciências Administrativas de Curvelo

FAC | Curvelo-MG

www.fac.br | fac@fac.br | (38)3721-3945 / (38)3721-3945 (fax)



Faculdade de Ciências Administrativas e Contábeis de Itabira

FACCI | Itabira-MG

www.funcesi.br | cln@funcesi.br | (31)3839-3710 / (31)3839-3636 (fax)



Faculdade de Ciências Aplicadas de Minas Gerais

UNIMINAS | Uberlândia-MG

www.uniminas.br | uniminas@uniminas.br | (34)3292-1900 / (34)3292-1946 (fax)



Faculdade de Ciências Biológicas e da Saúde

FACISA | Viçosa-MG

www.univicosa.com.br | univicosa@univicosa.com.br

(31)3899-8000 / (31)3899-8075 (fax)



Faculdade de Ciências Contábeis de Itabirito

UNIPAC ITABIRITO | Itabirito-MG

www.Itabirito.unipac.br | (31)3561-7775 / (31)3561-7775 (fax)



Faculdade de Ciências da Saúde de Unaí

FACISA-UNAÍ | Unaí-MG

www.facisaunai.com.br | (38)3677-6030



Faculdade de Ciências e Tecnologia de Unaí

FACTU | Unaí-MG

www.factu.br | factu@factu.br | (38)3676-6222 / (38)3676-6222 (fax)



Faculdade de Ciências Econômicas do Triângulo Mineiro

FCETM | Uberaba-MG

www.fcetm.br | fcetm@fcetm.br | (34)3331-5555 / (34)3331-5555 (fax)



Faculdade de Ciências Exatas e Tecnológicas Santo Agostinho

FACET | Montes Claros-MG

www.santoagostinho.edu.br | facet@santoagostinho.edu.br

(38)3690-3690 / (38)3690-3636 (fax)



Faculdade de Ciências Gerenciais de Manhuaçu

FACIG | Manhuaçu-MG

www.facig.edu.br | facig@uai.com.br | (33)3331-7000 / (33)3331-7171 (fax)



Faculdade de Ciências Gerenciais e Empreendedorismo

FACIGE | Montes Claros-MG

www.iseib.edu.br | coepe@iseib.edu.br | (38)3222-5161 / (38)3222-9444 (fax)



Faculdade de Ciências Humanas de Itabira

FACHI | Itabira-MG

www.funcesi.br | diretoria.fachi@funcesi.br | (31)3839-3600 / (31)3839-3615 (fax)



Faculdade de Ciências Humanas e da Saúde

SESPA | Patos de Minas-MG

www.sespa.edu.br | secretaria@sespa.edu.br | (34)3818-0305 / (34)3818-0302 (fax)



Faculdade de Ciências Jurídicas e Gerenciais de Oliveira

FACIJUGO | Oliveira-MG

www.feol.com.br | feol@feol.com.br | (37)3331-4075 / (37)3331-4075 (fax)



Faculdade de Ciências Médicas de Minas Gerais

FCMMG | Belo Horizonte-MG

www.feluma.org.br | fcmmg@fcmmg.br | (31) 3248.7100 / (31) 3248.7132 (fax)



Faculdade de Ciências Médicas e da Saúde de Juiz de Fora

FCMS | Juiz de Fora-MG

www.suprema.edu.br | parceria@suprema.edu.br | (32)2101-5000 / (32)2101-5033 (fax)



Faculdade de Ciências Sociais Aplicadas de Belo Horizonte

FACISABH | Belo Horizonte-MG

www.facisa.com.br | facisa@facisa.com.br | (31)3421-2207 / (31)3444-4877 (fax)



Faculdade de Ciências Sociais Aplicadas de Extrema

FAEX | Extrema-MG

www.faex.edu.br | jornalismo@faex.edu.br | (35)3435-3988 / (35)3435-4414 (fax)



Faculdade de Ciências Sociais Aplicadas do Sul de Minas

FACESM | Itajubá-MG

www.facesm.br | facesm@facesm.br | (35)3629-5700 / (35)3629-5705 (fax)



Faculdade de Ciências Sociais Aplicadas Santo Agostinho

FACISA | Montes Claros-MG

www.santoagostinho.edu.br | facisa@santoagostinho.edu.br
(38)3690-3690 / (38)3690-3690 (fax)



Faculdade de Computação de Montes Claros

FACOMP | Montes Claros-MG

www.facomp.edu.br | adrinorte@yahoo.com.br | (38)3221-2319 / (38)3222-5020 (fax)



Faculdade de Comunicação Social de Passos

FACOMP | Passos-MG

www.fespmg.edu.br | vanessa.cassoli@fespmg.edu.br

(35)3529-6066 / (35)3529-6000 (fax)



Faculdade de Direito Santo Agostinho

FADISA | Montes Claros-MG

www.santoagostinho.edu.br | fadisa@santoagostinho.edu.br

(38)3224-7900 / (38)3224-7900 (fax)



Faculdade de Direito de Conselheiro Lafaiete

FDCL | Conselheiro Lafaiete-MG

www.fdcl.com.br | fdcl@fdcl.com.br | (31)3769-1919 / (31)3769-1919 (fax)



Faculdade de Direito de Passos

FADIPA | Passos-MG

www.fespmg.edu.br | direito@fespmg.edu.br | (35)3529-6016 / (35)3529-6000 (fax)



Faculdade de Direito de Varginha

FADIVA | Varginha-MG

www.fadiva.edu.br | informatica@fadiva.edu.br

(35)3221-3110 / (35)3221-1900 (fax)



Faculdade de Direito do Sul de Minas

FDSM | Pouso Alegre-MG

www.fdsm.edu.br | conti@fdsm.edu.br | (35)3449-8108 / (35)3449-8102 (fax)



Faculdade de Direito Milton Campos

FDMC | Nova Lima-MG

www.mcampos.br | webmaster@mcampos.br | (31)3289-1900 / (31)3289-1900 (fax)



Faculdade de Engenharia de Minas Gerais

FEAMIG | Belo Horizonte-MG

www.feamig.br | coordenacaopedagogica@feamig.br

(03)1337-2370 / (03)1337-2370 (fax)



Faculdade de Estudos Administrativos de Minas Gerais

FEAD - MG | Belo Horizonte-MG

www.fead.br | fead@fead.br | (31)4009-0905 / (31)4009-0901 (fax)



Faculdade de Estudos Superiores de Minas Gerais

FEAD | Belo Horizonte-MG

www.fead.br | fead@fead.br | (31)3262-2255 / (31)3261-4656 (fax)



Faculdade de Filosofia, Ciências e Letras do Alto São Francisco

FASF | Luz-MG

www.fasf.edu.br | fasf@catedralnet.com.br | (37)3421-9006 / (37)3421-9007 (fax)



Faculdade de Filosofia, Ciências e Letras Santa Marcelina

FAFISM | Muriaé-MG

www.fafism.com.br | fafism@fafism.com.br | (32)3721-1026 / (32)3722-4355 (fax)



Faculdade de Informática de Passos

FIP | Passos-MG

www.fespmg.edu.br | sistemas.informacao@fespmg.edu.br
(35)3529-6033 / (35)3529-6057 (fax)



Faculdade de Marketing e Negócios

UNIESSA | Uberlândia-MG

www.uniessa.com.br | posgraduacao@uniessa.com.br
(34)3254-1213 / (34)3237-9827 (fax)



Faculdade de Medicina de Barbacena

FAME | Barbacena-MG

www.funjob.edu.br | fame@funjob.edu.br | (32)3339-2955 / (32)3339-2987 (fax)



Faculdade de Minas

FAMINAS | Muriaé-MG

www.faminas.edu.br/muriae | extensao@faminas.edu.br
(32)3729-7518 / (32)3729-7518 (fax)



Faculdade de Minas BH

FAMINAS-BH | Belo Horizonte-MG

www.faminasbh.edu.br | comunicacao@faminasbh.edu.br
(31)2126-3160 / (31)2126-3145 (fax)



Faculdade de Nova Serrana

FANS | Nova Serrana-MG

www.fanSerrana.com.br | comunicacao@fanSerrana.com.br
(37)3226-8200 / (37)3226-8200 (fax)



Faculdade de Pará de Minas

FAPAM | Pará de Minas-MG

www.fapam.edu.br | informatica@fapam.edu.br | (37)3236-1308 / (37)3236-1308 (fax)





Faculdade de Saúde Santo Agostinho

FS | Montes Claros-MG

www.santoagostinho.edu.br | fs@fasa.edu.br | (38)3690-3600 / (38)3690-3600 (fax)



Faculdade de Serviço Social de Passos

FASESP | Passos-MG

www.fespmg.edu.br | servico.social@fespmg.edu.br

(35)3529-6030 / (35)3529-6000 (fax)



Faculdade de Tecnologia Inap

FAT INAP | Belo Horizonte-MG

www.Faculdadeinap.edu.br | coordenadordg@Faculdadeinap.edu.br

(31)3304-6666 / (31)3273-3330 (fax)



Faculdade de Viçosa

FDV | Viçosa-MG

www.fdvmg.edu.br | fdv@fdvmg.edu.br | (31)3891-5054 / (31)3891-5054 (fax)



Faculdade Divinópolis

FACED | Divinópolis-MG

www.faced.br | secretaria@faced.br | (37)3512-2000 / (37)3512-2000 (fax)



Faculdade do Noroeste de Minas

FINOM | Paracatu-MG

www.finom.org.br | finom@finom.org.br | (38)3311-2000 / (38)3311-2008 (fax)



Faculdade Estácio de Sá de Belo Horizonte

FESBH | Belo Horizonte-MG

www.bh.estacio.br | bernadete@bh.estacio.br | (31)3298-5203 / (31)3298-5206 (fax)



Faculdade Estácio de Sá de Juiz de Fora

FESJF | Juiz de Fora-MG

www.jf.estacio.br | gabriella@estacio.br | (32)3249-3600 / (32)3249-3600 (fax)



Faculdade Governador Ozanam Coelho

FAGOC | Ubá-MG

www.fagoc.br | diretor.geral@fagoc.br | (32)3539-5600 / (32)3539-5600 (fax)



Faculdade Itabirana de Desenvolvimento das Ciências e Tecnologias

FATEC | Itabira-MG

www.funcesi.br | cln@funcesi.br | (31)3839-3600 / (31)3839-3615 (fax)



Faculdade Itabirana de Saúde

FISA | Itabira-MG

www.funcesi.br | fisa@funcesi.br; cln@funcesi.br | (31)3839-3638 / (31)3839-3636 (fax)



Faculdade Jesuita de Filosofia e Teologia

FAJE | Belo Horizonte-MG

www.Faculdadejesuita.edu.br | faje@Faculdadejesuita.edu.br
(31)3115-7000 / (31)3115-7086 (fax)



Faculdade Kennedy e Faculdades Promove

FK | Belo Horizonte-MG

www.Faculdadepromove.br | (31)2103-2103 / (31)2103-2138 (fax)



Faculdade Machado Sobrinho

FMS | Juiz de Fora-MG

www.machadosobrinho.com.br | ceri@machadosobrinho.com.br
(32)3234-1436 / (32)3234-1444 (fax)



Faculdade Novos Horizontes

NOVOS HORIZONTES | Belo Horizonte-MG

www.unihorizontes.br | sec-diretoria@unihorizontes.br
(31)3293-7010 / (31)3291-6633 (fax)



Faculdade Pedro II

FAPE2 | Belo Horizonte-MG

www.fape2.edu.br | Faculdadepedroii@fape2.edu.br | (31)3462-7167 / (31)3411-1214 (fax)



Faculdade Pitágoras - Unidade Divinópolis

UNIDADE DIVINÓPOLIS | Divinópolis-MG

www.Faculdadepitagoras.com.br/Divinopolis | jeffersonp@pitagoras.com.br
(37)2101-4800 / (37)2101-4834 (fax)



Faculdade Politécnic de Uberlândia

FPU | Uberlândia-MG

www.facpoli.edu.br | pirete6@yahoo.com.br | (34)3233-1524 / (34)3233-1501 (fax)



Faculdade Presbiteriana Gammon

FAGAMMON | Lavras-MG

www.fagammon.edu.br | unigammon@gammon.br
(35)3694-2150 / (35)3694-2140 (fax)



Faculdade Promove de Sete Lagoas

FPSL | Sete Lagoas-MG

www.Faculdadepromove.br | ludimila@Faculdadepromove.br
(31)3779-2700 / (31)3779-2709 (fax)



Faculdade Santa Rita

FASAR | Conselheiro Lafaiete-MG

www.fasar.com.br | fasar@fasar.com.br | (31)3062-2017 / (31)3062-2017 (fax)



Faculdade São Camilo

FASC-MG | Belo Horizonte-MG

www.saocamilo-mg.br | diretoria@saocamilomg.br

(31)3208-6820 / (31)3208-6820 (fax)



Faculdade Victor Hugo

FVH | São Lourenço-MG

www.victorhugo.edu.br | secretaria@victorhugo.edu.br

(35)3332-2700 / (35)3332-2700 (fax)



Faculdades Associadas de Uberaba

FAZU | Uberaba-MG

www.fazu.br | fazu@fazu.br | (34)3318-4188 / (34)3318-4188 (fax)



Faculdades de Oliveira

ISEOL | Oliveira-MG

www.feol.com.br | feolfeol@yahoo.com.br | (37)3331-4075 / (37)3331-4075 (fax)



Faculdades Integradas Vianna Júnior

FIVJ | Juiz de Fora-MG

www.viannajr.edu.br | (32)3239-2901 / (32)3239-2906 (fax)



Faculdades Unidas do Norte de Minas

FUNORTE | Montes Claros-MG

www.funorte.com.br | diretoria.extensao@funorte.com.br

(38)2101-9292 / (38)2101-9275 (fax)



Faculdades Unificadas Doctum de Teófilo Otoni

FACULDADES DOCTUM | Teófilo Otoni-MG

www.doctum.edu.br | diretoria.to@doctum.com.br

(33)3523-7289 / (33)3536-1054 (fax)



Fundação Carmelitana Mário Palmério

FUCAMP | Monte Carmelo-MG

www.fucamp.edu.br | posgraduacao@fucamp.com.br

(34)3842-5272 / (34)3842-3182 (fax)



Fundação Educacional de Ituiutaba

FEIT | Ituiutaba-MG

www.ituiutaba.uemg.br | extensaofeit@gmail.com

(34)3271-9900 / (34)3271-9970 (fax)



Fundação Educacional de Oliveira

FEOL | Oliveira-MG

www.feol.com.br | feolfeol@yahoo.com.br | (37)3331-4075 / (37)3331-4075 (fax)



Instituto de Ensino Superior 'Presidente Tancredo de Almeida Neves'

IPTAN | São João Del Rei-MG

www.iptan.edu.br | iptan@iptan.edu.br | (32)3379-2725 / (32)3379-2725 (fax)



Instituto de Ensino Superior Cenecista de Unai

INESC | Unai-MG

www.inesc.br | romulo@inesc.br | (38)3677-4747 / (38)3677-4343 (fax)



Instituto Doctum de Educação e Tecnologia

FACULDADES DOCTUM | Teofilo Otoni-MG

www.doctum.edu.br | leonardovieira@doctum.edu.br

(33)3523-7029 / (33)3523-7029 (fax)



Instituto Nacional de Telecomunicações

INATEL | Santa Rita do Sapucaí-MG

www.inatel.br | ascom@inatel.br | (35)3471-9200 / (35)3471-9314 (fax)



Instituto Sudeste Mineiro de Educação e Cultura

ISMEC | Juiz de Fora-MG

iracemaabranches@gmail.com | (32)2104-9090 / (32)2104-9090 (fax)



Instituto Superior de Ciências da Saúde

INCISA | Belo Horizonte-MG

incisaimam.com.br | posgraduacao@incisaimam.com.br

(31)3297-7960 / (31)3297-7960 (fax)



Instituto Superior de Ciências Humanas e Sociais Aplicadas de Abaeté

ISAB | Abaeté-MG

www.Divinopolis.uemg.br | nmelo@funedi.edu.br | (37)3541-2172 / (37)3541-2172 (fax)



Instituto Superior de Educação de Itabira

ISEI | Itabira-MG

www.funcesi.br | cln@funcesi.br | (31)3839-3711 / (31)3839-3636 (fax)



Instituto Superior de Educação do Alto São Francisco

ISAF | Abaeté-MG

www.Divinopolis.uemg.br | isaf@funedi.edu.br; siedsup@funedi.edu.br

(37)3541-2172 / (37)3541-2172 (fax)



Instituto Superior de Educação Ibituruna

ISEIB | Montes Claros-MG

www.iseib.edu.br | iseib@iseib.edu.br | (38)3222-9444 / (38)3222-9444 (fax)



Instituto Superior de Educação Santo Agostinho

ISA | Montes Claros-MG

www.santoagostinho.edu.br | isa@santoagostinho.edu.br

(38)3690-3690 / (38)3690-3690 (fax)



Instituto Superior de Educação Verde Norte

FAVENORTE | Mato Verde-MG

www.favenorte.com.br | favenorte@bol.com.br | (38)3813-1540 / (38)3813-1540 (fax)



Intituto Superior de Educação Paraíso

ISEP | São Sebastião do Paraíso-MG

www.uniespmg.edu.br | uniesp@paraisonet.com.br

(35)3558-6261 / (35)3558-6261 (fax)



Faculdades Integradas Libertas

LIBERTAS | São Sebastião do Paraíso-MG

www.libertas.edu.br | dscarno@gmail.com | (35)3531-1998 / (35)3531-1998 (fax)



União Educacional do Vale do Aço

UNIVAÇO | Ipatinga-MG

www.famevaco.br | admgeral@famevaco.br | (31)2109-0900 / (31)2109-0900 (fax)



Universidade de Uberaba

UNIUBE | Uberaba-MG

www.uniube.br | uniube@uniube.br | (34)3319-8800 / (34)3314-8910 (fax)



Universidade do Estado de Minas Gerais

FEIT UEMG | Belo Horizonte-MG

www.ituiutaba.uemg.br | extensaofeit@gmail.com

(34)3271-9900 / (34)3271-9970 (fax)

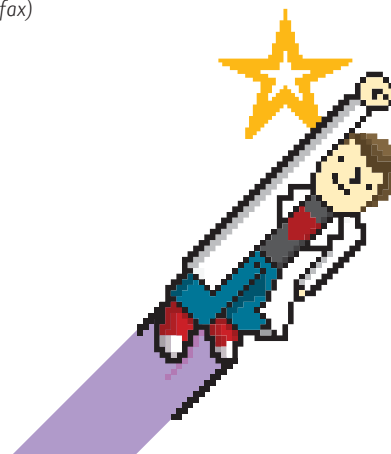



Universidade do Vale do Sapucaí

UNIVÁS | Pouso Alegre-MG

www.univas.edu.br | univas@univas.edu.br | (35)3449-2321 / (35)3449-2189 (fax)



Universidade FUMEC

FUMEC | Belo Horizonte-MG

www.fumec.br | fumec@fumec.br | (31)3269-5250 / (31)3227-4266 (fax)



Universidade José do Rosário Vellano

UNIFENAS | Alfenas-MG

www.unifenas.br | cinformacoes@unifenas.br | (35)3299-3218 / (35)3291-4403 (fax)



Universidade José do Rosário Vellano - Poços de Caldas

UNIFENAS | Poços de Caldas-MG

(35)3713-4400 / (35)3713-4400 (fax)



Universidade José do Rosário Vellano- Campus Divinópolis

UNIFENAS | Divinópolis-MG

www.unifenas.br | Divinopolis@unifenas.br | (37)3212-7888 / (37)3222-3314 (fax)



Universidade Presidente Antônio Carlos

UNIPAC | Barbacena-MG

www.unipac.br | prope@unipac.br | (32)3693-8832 / (32)3693-8880 (fax)



Universidade Salgado de Oliveira - Campus Belo Horizonte

UNIVERSO | Belo Horizonte-MG

www.universo.edu.br | extensao@bh.universo.edu.br

(31)2138-9068 / (21)2138-9069 (fax)



Universidade Salgado de Oliveira - Campus Juiz de Fora

UNIVERSO | Juiz de Fora-MG

www.universo.edu.br | extensaojfh@hotmail.com | (32)3311-9982 / (32)3311-9999 (fax)



Universidade Vale do Rio Doce

UNIVALE | Governador Valadares-MG

www.univale.br | extensao@univale.br | (33)3279-5200 / (33)3279-5202 (fax)

RIO DE JANEIRO



ABEU - Centro Universitário

UNIABEU | Belford Roxo-RJ

www.uniabeu.edu.br | extensao@uniabeu.edu.br | (21)2104-0460 / (21)2104-0461 (fax)



Associação Fluminense de Educação- UNIGRANRIO

UNIGRANRIO | Duque de Caxias-RJ

www.unigranrio.br | smendes@unigranrio.com.br | (21)2672-7777 / (21)2673-1911 (fax)



Centro de Ensino Superior de Valença

CESVA | Valeça-RJ

www.faa.edu.br | cesva@faa.edu.br | (24)2453-1888 / (24)2453-1888 (fax)



Centro Universitário Augusto Motta

UNISUAM | Rio de Janeiro-RJ

www.unisuam.edu.br | reitoria@unisuam.edu.br | (21)3882-9702 / (21)2564-2244 (fax)



Centro Universitário Carioca

UNICARIOCA | Rio de Janeiro-RJ

www.unicarioca.edu.br | reitoria@unicarioca.edu.br

(21) 2563-1900 / (21) 2563-1923 (fax)



Centro Universitário Celso Lisboa

UCL | Rio de Janeiro-RJ

www.celsolisboa.edu.br | cac@celsolisboa.edu.br

(21)3289-4725 / (21)3289-4722 (fax)



Centro Universitário de Barra Mansa

UBM | Barra Mansa-RJ

www.ubm.br | ubm@ubm.br | (24)3325-0262 / (23)3323-9565 (fax)



Centro Universitário de Volta Redonda

UNIFOA | Volta Redonda-RJ

www.unifoa.edu.br | unifoa@foa.org.br | (24)3340-8400 / (24)3340-8404 (fax)



Centro Universitário Geraldo Di Biase

UGB | Volta Redonda-RJ

www.ugb.edu.br | reitoria@ugb.edu.br | (24)3345-1700 / (24)3345-1745 (fax)



Centro Universitário Moacyr Sreder Bastos

UNIMSB | Rio de Janeiro-RJ

www.msb.br | extensao@msb.br | (21)2413-5727 / (21)3394-4733 (fax)



Centro Universitário Plínio Leite

UNIPLI | Niterói-RJ

www.plinioleite.com.br | reitoria@plinioleite.com.br | (21)2199-1461 / (21)2199-1481 (fax)



Centro Universitário Serra dos Órgãos

UNIFESO | Teresópolis-RJ

www.feso.br | reitoria@feso.br | (21)2642-6260 / (21)2642-6260 (fax)



Escola de Enfermagem da Fundação Técnico Educacional Souza Marques

EEFTESM | Rio de Janeiro-RJ

www.souzamarques.br | ftesm@ism.com.br | (21)2128-4900 / (21)3350-5981 (fax)



Escola de Medicina Souza Marques da Fundação Técnico-Educacional Souza Marques

FTESM | Rio de Janeiro-RJ

www.souzamarques.br | ftesm@ism.com.br | (21)2128-4900 / (21)2128-4900 (fax)



Escola Superior de Ensino Helena Antipoff

ESEHA | Niterói-RJ

www.pestalozzi.org.br | sperj@nitnet.com.br | (21)2199-4450 / (21)2616-0937 (fax)



Escola Superior de Propaganda e Marketing do Rio de Janeiro

ESPM | Rio de Janeiro-RJ

www.espm.br | balmeida@espm.br | (21)2106-2000 / (21)2106-2020 (fax)



Faculdade Béthencourt da Silva

FABES | Rio de Janeiro-RJ

www.fabes.com.br | fabes@fabes.com.br | (21)2277-7600 / (21)2277-7600 (fax)



Faculdade Bezerra de Araújo

FABA | Rio de Janeiro-RJ

www.bezerradearaujo.com.br | direcaofaba@bezerradearaujo.com.br | (21)2413-1017



Faculdade CCAA

FAC CCAA | Rio de Janeiro-RJ

www.Faculdadeccaa.edu.br | extensao@grupoccaa.com.br

(21)2156-5000 / (21)2501-3586 (fax)



Faculdade de Ciências Contábeis e de Administração de Empresas

FCCAIE | Rio de Janeiro-RJ

www.souzamarques.br | ftesm@ism.com.br | (21)2128-4900 / (21)3350-5981 (fax)



Faculdade de Ciências Econômicas, Administrativas e da Computação Dom Bosco

FCEACDB | Resende-RJ

www.aedb.br | sec@aedb.br | (24)3358-1500 / (24)3355-6000 (fax)





Faculdade de Ciências Médicas e Paramédicas Fluminense

SEFLU | Nilópolis-RJ

www.seflu.com.br | academico@seflu.com.br | (21)2792-0352 / (21)2792-0352 (fax)



Faculdade de Enfermagem Luiza de Marillac

FELM | Rio de Janeiro-RJ

www.saocamilo-rj.br | diretorgeral@saocamilo-rj.br

(21)2117-4200 / (21)2117-4206 (fax)



Faculdade de Engenharia de Resende

FER | Resende-RJ

www.aedb.br | engenhariadeproducao@aedb.br | (24) 3358 1500 / (24) 3358 1500 (fax)



Faculdade de Engenharia Souza Marques

FESM | Rio de Janeiro-RJ

www.souzamarques.br | ftesm@ism.com.br | (21)2128-4960 / (21)3350-5981 (fax)



Faculdade de Filosofia Ciências e Letras Dom Bosco

FFCLDB | Resende-RJ

www.aedb.br | sec@aedb.br | (24)3383-9000 / (24)3355-6000 (fax)



Faculdade de Filosofia Santa Dorotéia

FFSD | Nova Friburgo-RJ

www.ffsd.br | secretariadadirecao@ffsd.br

(22)2522-2900 / (22)2522-3930 (fax)



Faculdade de Filosofia, Ciências e Letras de Macaé

FAFIMA | Macaé-RJ

www.fafima.br | fafima@fafima.br | (22)2762-1457 / (22)2762-1457 (fax)



Faculdade de Filosofia, Ciências e Letras Souza Marques

FFCLSM | Rio de Janeiro-RJ

www.souzamarques.br | ffclsm@br.inter.net | (21)2128-4931 / (21)3350-5981 (fax)



Faculdade Flama

FLAMA | Duque de Caxias-RJ

www.Faculdadeflame.edu.br | (21)2782-8278



Faculdade Gama e Souza

FGS | Rio de Janeiro-RJ

www.gamaesouza.edu.br | gamaesouza@openlink.com.br

(21)2290-5959 / (21)3868-4513 (fax)



Faculdade Internacional Signorelli

SIGNORELLI | Rio de Janeiro-RJ

www.signorelli.srv.br | ari@signorelli.srv.br | (21)3312-3003 / (21)3313-3002 (fax)



Faculdade Machado de Assis

FAMA | Rio de Janeiro-RJ

www.famanet.br | fmandes@uol.com.br | (21)3395-5166 / (21)3395-0944 (fax)



Faculdade Mercúrio

FAMERC | Rio de Janeiro-RJ

www.Faculdademercurio.edu.br | mercurio@Faculdademercurio.edu.br

(21)2474-8000 / (21)2474-8000 (fax)



Faculdade Redentor

FR | Itaperuna-RJ

www.trevisan.edu.br | atendimento@trevisan.edu.br | (22)3811-1111 / (22)3811-0111 (fax)



Faculdade Redentor

FACREDENTOR | Itaperuna-RJ

www.redentor.edu.br | diretoria@redentor.edu.br | (22)3822-2338 / (22)3822-2338 (fax)



Faculdade São Camilo

FASC-RJ | Rio de Janeiro-RJ

www.saocamilo-rj.br | diretorgeral@saocamilo-rj.br

(21)2117-4200 / (21)2117-4200 (fax)



Faculdade São José

FSJ | Rio de Janeiro-RJ

www.saojose.br | ahayassy@uol.com.br | charbel@saojose.br

(21)3159-1249 / (21)3159-1249 (fax)



Faculdade SENAI-CETIQT

SENAI-CETIQT | Rio de Janeiro-RJ

www.cetiqt.senai.br | dg@cetiqt.senai.br | (21)2582-1025 / (21)2241-0495 (fax)



Faculdade Sul Fluminense

FASF | Volta Redonda-RJ

www.colegioict.com.br | colegioict@colegioict.com.br

(24)3340-8781 / (24)3343-4779 (fax)



Faculdades Integradas Campo-Grandenses

FIC | Rio de Janeiro-RJ

www.feuc.br | feuc@feuc.br | (21)3408-8484 / (21)3408-8455 (fax)



Faculdades Integradas de Jacarepaguá

FIJ | Rio de Janeiro-RJ

www.fij.br | fij@fij.br | (21)3392-6646 / (21)3392-6503 (fax)



Faculdades Integradas Hélio Alonso

FACHA | Rio de Janeiro-RJ

www.facha.edu.br | erp@facha.edu.br | (21)2102-3131 / (21)2102-3106 (fax)



Faculdades Integradas Simonsen

FIS | Rio de Janeiro-RJ

www.simonsen.br | simonsen@simonsen.br | (21)2406-6464 / (21)2406-6464 (fax)



Fundação Técnico-Educacional Souza Marques

FTESM | Rio de Janeiro-RJ

www.souzamarques.br | ftesm@ism.com.br | (21)2128-4900 / (21)2450-2451 (fax)



Instituto Superior de Ciências Humanas e Filosofia La Salle

ISCHF LA SALLE | Niterói-RJ

www.unilasalle.org | unilasalle-rj@unilasalle-rj.edu.br

(21)2199-6600 / (21)2620-5320 (fax)



Instituto Superior de Educação do Centro Educacional Nossa Senhora Auxiliadora

ISECENSA | Campos dos Goytacazes-RJ

www.isecensa.edu.br | ise-censa@censanet.com.br

(22)2726-2727 / (22)2726-2720 (fax)



Instituto Superior de Educação La Salle

ISE LA SALLE | Niterói-RJ

www.unilasalle-rj.edu.br | unilasalle-rj@unilasalle-rj.edu.br

(21)2199-6600 / (21)2620-5320 (fax)



Instituto Superior Mendes de Almeida

IMA | Rio das Ostras-RJ

www.imariodasostras.net | fcro@cnecrj.com.br | (22)2764-7107



Instituto Tecnológico e das Ciências Sociais Aplicadas e da Saúde do Centro Educ. N. Sr^a Auxiliadora

ISECENSA | Campos dos Goytacazes-RJ

www.isecensa.edu.br | ise-censa@censanet.com.br

(22)2726-2727 / (22)2726-2720 (fax)





Sociedade de Ensino Superior Estácio de Sá

UNESA | Petrópolis-RJ

www.estacio.br | patricia.bach@estacio.br | (24)2233-5500 / (24)2233-5506 (fax)



Uni IBMR - Centro Universitário Hermínio da Silveira

UNI IBMR | Rio de Janeiro-RJ

www.ibmr.br | ibmr@ibmr.br | (21)2559-8601 / (21)2559-8630 (fax)



Universidade Candido Mendes

UCAM | Rio de Janeiro-RJ

www.candidomendes.edu.br | prc@candidomendes.edu.br

(21)2523-4141 / (21)3221-9550 (fax)



Universidade Castelo Branco

UCB | Rio de Janeiro-RJ

www.castelobranco.br | erfelix@castelobranco.br | (21)3216-7700 / (21)2401-9696 (fax)



Universidade Católica de Petrópolis

UCP | Petrópolis-RJ

www.ucp.br | reitoria@ucp.br | (24)2244-4000 / (24)2244-4062 (fax)



Universidade Estácio de Sá – Campus Duque de Caxias

UNESA | Duque de Caxias-RJ

(21)2675-6400



Universidade Estácio de Sá – Campus Niterói

ESTÁCIO NITERÓI | Niterói-RJ

www.estacio.br | CampusNiteroi@estacio.br | (21)2729-8200 / (21)2729-8251 (fax)



Universidade Estácio de Sá – Campus Nova Friburgo

UNIVERSIDADE ESTÁCIO DE SÁ | Nova Friburgo-RJ

www.estacio.br | elaine.hipolito@estacio.br | (22)2525-1500 / (22)2525-1500 (fax)



Universidade Estácio de Sá – Campus Nova Iguaçu

ESTÁCIO | Nova Iguaçu-RJ

(21)2882-3428 / (21)2882-3409 (fax)



Universidade Estácio de Sá – Campus Queimados

ESTÁCIO | Queimados-RJ

(21)2663-4800



Universidade Estácio de Sá – Campus São Gonçalo

ESTÁCIO | São Gonçalo-RJ

www.estacio.br | (21)2713-1300



Universidade Estácio de Sá - Campus São João de Meriti

JSM | São João de Meriti-RJ

www.estacio.br/Campus/sao_joao_de_meriti | (21)2752-4700 / (21)2752-4719 (fax)



Universidade Gama Filho

UGF | Rio de Janeiro-RJ

www.ugf.br | caa@ugf.br | (21)2599-7102 / (21)2591-4353 (fax)



Universidade Salgado de Oliveira - Campus dos Goytacazes

UNIVERSO | Campos dos Goytacazes-RJ

www.universo.edu.br | dir_extensao@cp.universo.edu.br

(22)3054-9948 / (22)3054-9910 (fax)



Universidade Salgado de Oliveira - Campus Niterói

UNIVERSO | Niterói-RJ

www.universo.edu.br | extensao@nt.universo.edu.br

(21)2138-4945 / (21)2138-4944 (fax)



Universidade Salgado de Oliveira - Campus São Gonçalo

UNIVERSO | São Gonçalo-RJ

www.universo.edu.br | extensao@sg.universo.edu.br

(21)2138-3434 / (21)2138-3467 (fax)



Universidade Severino Sombra

USS | Vassouras-RJ

www.uss.br | secretaria.extensao@uss.br | (24)2471-8376 / (24)2471-8376 (fax)



Universidade Veiga de Almeida

UVA | Rio de Janeiro-RJ

www.uva.br | postmaster@uva.br | (21)2574-8800 / (21)2568-2165 (fax)





Centro Universitário Anhanguera

UNIFIAN | Leme-SP

www.unianhanguera.edu.br | adriana.camargo@unianhanguera.edu.br
(19)3571-5717 / (19)3571-5717 (fax)



Centro Universitario Anhanguera de São Paulo - Unidade Brigadeiro

BRIGADEIRO | São Paulo-SP

www.unibero.edu.br/ | adriana.camargo@unianhanguera.edu.br
(11)3014-9956 / (11)3014-9999 (fax)



Centro Universitário Barão de Mauá

CBM | Ribeirão Preto-SP

www.baraodemaua.br e www.baraotec.com.br | Mariangelai@baraodemaua.br
(16)3968-3937 / (16)3618-6102 (fax)



Centro Universitário Belas Artes de São Paulo

BELAS ARTES | São Paulo-SP

www.belasartes.br | info@belasartes.br | (11)5574-6277 / (11)5549-7566 (fax)



Centro Universitário Católico Salesiano Auxilium

UNISALESIANO LINS | Lins-SP

www.unisalesiano.edu.br | unidade1@unisalesiano.edu.br
(14)3533-6200 / (14)3533-6205 (fax)



Centro Universitário Central Paulista

UNICEP | São Carlos-SP

www.unicep.edu.br | eduardo@unicep.com.br | (16)3362-2111 / (16)3362-2111 (fax)



Centro Universitário Claretiano

CEUCLAR | Batatais-SP

www.claretiano.edu.br | secretaria@claretiano.edu.br
(16)3660-1777 / (16)3761-5030 (fax)



Centro Universitário da Fundação Educacional de Barretos

UNIFEB | Barretos-SP

www.feb.br | feb@feb.br | (17)3321-6411 / (17)3322-6205 (fax)



Centro Universitário de Araraquara

UNIARA | Araraquara-SP

www.uniara.com.br | uniara@uniara.com.br | (16)3301-7100 / (16)3332-1921 (fax)



Centro Universitário de Franca

UNI-FACEF | Franca-SP

www.facef.br | diretoria@facef.br | (16)3722-4688 / (16)3722-4688 (fax)



Centro Universitário de Jales

UNIJALES | Jales-SP

www.unijales.edu.br | cpmart@gmail.com | (17)3632-1620 / (17)3632-1620 (fax)



Centro Universitário de Lins

UNILINS | Lins-SP

www.unilins.edu.br | unilins@unilins.edu.br | (14)3533-3213 / (14)3533-3248 (fax)



Centro Universitário de Rio Preto

UNIRP | São José do Rio Preto-SP

www.unirp.edu.br | reitoria@unirp.edu.br | (17)3211-3000 / (17)3211-3199 (fax)



Centro Universitário do Instituto Mauá de Tecnologia

CEUN-IMT | São Caetano do Sul-SP

www.maua.br | ceun@maua.br | (11)4239-3023 / (11)4239-3041 (fax)



Centro Universitário do Norte Paulista

UNORP | São José do Rio Preto-SP

www.unorp.br | deluca@unorp.br | (17)3203-2525 / (17)3203-2562 (fax)



Centro Universitário FECAP

UNIFECAP | São Paulo-SP

www.fecap.br | wanderley.carneiro@fecap.br | (11)3272-2316 / (11)3272-2208 (fax)



Centro Universitário FIEO

UNIFIEO | Osasco-SP

www.unifieo.br | elc@unifieo.br | (11)3651-9940 / (11)3699-4586 (fax)



Centro Universitário Fundação de Ensino Octávio Bastos

UNIFEOB | São João da Boa Vista-SP

www.unifeob.edu.br | conselho@unifeob.edu.br | (19)3634-3321 / (19)3634-3321 (fax)



Centro Universitário Herminio Ometto

UNIARARAS | Araras-SP

www.uniararas.br | cristinafranchini@uniararas.br | (19)3543-1437 / (19)3543-1451 (fax)



Centro Universitário Ibero-Americano

UNIBERO | São Paulo-SP

www.unibero.edu.br | mmorejón@unibero.edu.br | (11)3188-6700 / (11)3188-6743 (fax)



Centro Universitário Metropolitano de São Paulo

FIG UNIMESP | Guarulhos-SP

www.unifig.edu.br/ | sec.geral@fig.br | (11)3544-0333 / (11)3544-0333 (fax)



Centro Universitário Módulo

MÓDULO | Caraguatatuba-SP

www.modulo.br | jose.souza@modulo.edu.br | (12)3897-2000 / (12)3897-2020 (fax)



Centro Universitário Monte Serrat

UNIMONTE | Santos-SP

www.unimonte.br | silvia.papa@unimonte.br | (13)3228-2004 / (13)3228-2004 (fax)



Centro Universitário Moura Lacerda de Jaboticabal

MOURA LACERDA | Jaboticabal-SP

www.mouralacerda.edu.br | bruna_scarduelli@hotmail.com
(16)3202-2882 / (16)3202-2882 (fax)



Centro Universitário Radial

FARSP | São Paulo-SP

www.estacio.br | (11)4831-9300



Centro Universitário Radial

UNIRADIAL | São Paulo-SP

www.uniradial.edu.br | dleonardi@radial.br | (11)4831-9400



Centro Universitário Salesiano de São Paulo

UNISAL | São Paulo-SP

www.unisal.br | pro.extensao@unisal.br | (11)6345-3938



Centro Universitário Santanna

UNI SANTANNA | São Paulo-SP

www.Santanna.br | info@Santanna.br | (11)2175-8000 / (11)2175-8000 (fax)



Centro Universitário São Camilo

SÃO CAMILO | São Paulo-SP

www.saocamilo-sp.br | ana@saocamilo.br | (11)2588-4000



Centro Universitário SENAC

SENAC | São Paulo-SP

www.sp.senac.br | reitoria@sp.senac.br | (11)5682-7300 / (11)5682-7443 (fax)



Centro Universitário Toledo

UNITOLEDO | Araçatuba-SP

www.toledo.br | tumelero.prof@toledo.br | (18)3636-7000 / (18)3636-7004 (fax)



Escola de Administração Mauá

EAM | São Paulo-SP

www.maua.br | nra@maua.br | (11)5088-0828 / (11)5088-0820 (fax)



Escola de Economia de São Paulo

EESP | São Paulo-SP

www.fgv.br/eesp | lilian.furquim@fgv.br | (11)3799-3350 / (11)3799-3357 (fax)



Escola de Sociologia e Política de São Paulo

ESP | São Paulo-SP

www.fespsp.org.br | secretaria@fespsp.org.br | (11)3123-7800 / (11)3123-7800 (fax)



Escola Superior de Administração e Gestão

ESAGS | Santo André-SP

www.esags.edu.br | esag@esag.edu.br | (11)4433-6161 / (11)4433-6161 (fax)



Escola Superior de Propaganda e Marketing

ESPM | São Paulo-SP

www.espm.br; www.espmsocial.org | fred@espm.br
(11)5085-6672 / (11)5085-4646 (fax)



Escola Superior de Tecnologia e Educação de Rio Claro

ESRC | Rio Claro-SP

www.asser.com.br | milani@unicep.com.br | (19)3523-2001 / (19)3523-2001 (fax)



ETEP Faculdade de Tecnologia de São José dos Campos

ETEP | São José dos Campos-SP

www.etep.edu.br | marta.esteves@csa.edu.br | (12)3947-2200 / (12)3922-1850 (fax)



FAATESP - Faculdade de Tecnologia Álvares de Azevedo

FAATESP | São Paulo-SP

www.faatesp.edu.br | rodrigo@faatesp.edu.br | (11)2181-0700 / (11)2181-0700 (fax)



Faculdade Anhanguera de Bauru

ANHANGUERA | Bauru-SP

www.unianhanguera.edu.br | adriana.camargo@unianhanguera.edu.br
(14)3237-6272 / (14)3237-6272 (fax)



Faculdade Anhanguera de Itapecerica da Serra

FIS | Itapecerica da Serra-SP

www.unianhanguera.edu.br | diretoria.itapecerica@unianhanguera.edu.br
(11)4668-1577 / (11)4668-1577 (fax)



Faculdade Anhanguera de Jacareí

FAJ | Jacareí-SP

www.unianhanguera.edu.br | (12)3961-1733 / (12)3961-1733 (fax)



Faculdade Anhanguera de Jundiaí

FPJ | Jundiaí-SP

www.unianhanguera.edu.br | adriana.camargo@unianhanguera.edu.br

(11)3109-0600 / (11)3109-0600 (fax)



Faculdade Anhanguera de Osasco

FIZO | Osasco-SP

www.unianhanguera.edu.br | (11)3514-1700



Faculdade Anhanguera de Piracicaba

FAP | Piracicaba-SP

www.unianhanguera.edu.br | rogerio.cruz@unianhanguera.edu.br

(19)3428-1237 / (19)3428-1237 (fax)



Faculdade Anhanguera de Ribeirão Preto

FRP | Ribeirão Preto-SP

www.unianhanguera.edu.br | (16)3512-4700



Faculdade Anhanguera de Rio Claro

FAC RIO CLARO | Rio Claro-SP

www.unianhanguera.edu.br | adriana.camargo@unianhanguera.edu.br

(19)3512-1723 / (19)3512-1723 (fax)



Faculdade Anhanguera de Santa Bárbara

ANHANGUERA SANTA BÁRBARA | Santa Barbara do Oeste-SP

www.unianhanguera.edu.br | adriana.camargo@unianhanguera.edu.br

(19)3463-8456 / (19)3463-8456 (fax)



Faculdade Anhanguera de São Caetano

FAENAC | São Caetano do Sul-SP

www.faenac.edu.br | alexey.carvalho@unianhanguera.edu.br

(11)4223-7800 / (11)4223-7800 (fax)



Faculdade Anhanguera de Sertãozinho

FSE | Sertãozinho-SP

www.unianhanguera.edu.br/anhanguera | (16) 2105-3555 / (16) 2105-3555 (fax)



Faculdade Anhanguera de Sorocaba

FSO | Sorocaba-SP

www.unianhanguera.edu.br | (15)3321-1520



Faculdade Anhanguera de Taubaté

FAT TAUBATE | Taubaté-SP

www.unianhanguera.edu.br | adriana.camargo@unianhanguera.edu.br
(12)3624-5754 / (12)3624-5754 (fax)



Faculdade Barretos

FB | Barretos-SP

www.unibarretos.com.br | chaderezek@hotmail.com | (17)3323-1112 / (17)3323-1113 (fax)



Faculdade Brasileira de Recursos Humanos

UNIESP | São Paulo-SP

www.uniesp.edu.br/brooklin | priscila.silva@uniesp.edu.br
(11)5561-1313 / (11)5561-1313 (fax)



Faculdade Campo Limpo Paulista

FACCAMP | Campo Limpo Paulista-SP

www.faccamp.br | vanessa@faccamp.br | (11)4812-9400 / (11)4812-9400 (fax)



Faculdade Campos Elíseos

FCE | São Paulo-SP

www.fce.edu.br | atendimento@fce.edu.br | (11)3661-5400 / (11)3661-5400 (fax)



Faculdade Carlos Drummond de Andrade

FACULDADE DRUMMOND | São Paulo-SP

www.drummond.com.br | drummond@drummond.com.br
(11)2942-1488 / (11)2942-1488 (fax)



Faculdade Comunitária de Campinas

FAC | Campinas-SP

www.unianhanguera.edu.br | adriana.camargo@unianhanguera.edu.br
(19)3512-1700 / (19)3512-1700 (fax)





Faculdade Comunitária de Indaiatuba

FAC INDAIATUBA | Indaiatuba-SP

www.unianhanguera.edu.br | adriana.camargo@unianhanguera.edu.br
(19)3801-2856



Faculdade Comunitária de Limeira

FAC LIMEIRA | Limeira-SP

www.unianhanguera.edu.br | adriana.camargo@unianhanguera.edu.br
(19)3451-8800 / (19)3451-8800 (fax)



Faculdade da Fundação Educacional Araçatuba

FAC-FEA | Araçatuba-SP

www.feata.edu.br | fcea@terra.com.br | (18)3608-3898 / (18)3622-8262 (fax)



Faculdade de Administração, Ciências Econ e Contábeis de Guaratinguetá

FACEAG | Guaratinguetá-SP

www.oge.edu.br | faceag@oge.edu.br | (12)3123-3123 / (12)3123-3126 (fax)



Faculdade de Administração da FESPSP

FAD | São Paulo-SP

www.fespsp.org.br | secretaria@fespsp.org.br | (11)3123-7800 / (11)3123-7800 (fax)



Faculdade de Administração São Paulo

FAPI | São Paulo-SP

www.fesp.br | fesp@sesp.edu.br | (11)3061-5022 / (11)3061-5022 (fax)



Faculdade de Agudos

FAAG | Agudos-SP

www.faag.com.br | faag@faag.com.br | (14)3262-9400 / (14)3262-9401 (fax)



Faculdade de Biblioteconomia e Ciência da Informação

FABCI | São Paulo-SP

www.fespsp.org.br | secretaria@fespsp.org.br | (11)3123-7802 / (11)3123-7800 (fax)



Faculdade de Ciências da Saúde de São Paulo

FACIS | São Paulo-SP

www.facis.edu.br | rosefacis@gmail.com | (11)5085-3144 / (11)5085-3141 (fax)



Faculdade de Ciências e Letras

ACADEMIA DE ENSINO | Sorocaba-SP

www.aes.edu.br | silvia.donnini@aes.edu.br | (15)3331-7201 / (15)3331-7201 (fax)



Faculdade de Ciências Humanas do Vale do Rio Grande

FCHVRG | Olímpia-SP

www.eduvale.br | secretariageral@eduvale.br | (17)3281-4372 / (17)3281-4364 (fax)



Faculdade de Ciências Médicas da Santa Casa de São Paulo

FCMSCSP | São Paulo-SP

www.fcmscsp.edu.br | diretoria@fcmscsp.edu.br

(11)3367-7830 / (11)3367-7833 (fax)



Faculdade de Ciências Sociais e Agrárias de Itapeva

FAIT | Itapeva-SP

www.fait.edu.br | direcao@fait.edu.br | (15)3526-8888 / (15)3526-7231 (fax)



Faculdade de Direito Professor Damásio de Jesus

FDDJ | São Paulo-SP

www.damasio.com.br | diretoria.academica@damasio.com.br

(11)3164-6633 / (11)3164-6633 (fax)



Faculdade de Educação de Guaratinguetá

FACEG | Guaratingueta-SP

www.oge.edu.br | faceg@oge.edu.br | (12)3125-2911 / (12)3123-3123 (fax)



Faculdade de Educação e Ciências Gerenciais de Indaiatuba

FECGI | Indaiatuba-SP

www.unopec.com.br | imprensa@faj.br | (19)3936-5040



Faculdade de Educação e Ciências Gerenciais de Sumaré

FECGS | Sumaré-SP

www.seufuturonapratica.com.br | amarilzagacad@polisumare.com.br

(19)3873-4028 / (19)3883-6076 (fax)



Faculdade de Educação Física de Barra Bonita

FAEFI | Barra Bonita-SP

www.funbbe.br | prof.nono@funbbe.br | (14)3604-1200 / (14)3604-1200 (fax)



Faculdade de Enfermagem do Hospital Israelita Albert Einstein

FEHIAE | São Paulo-SP

www.einstein.br | facenf@einstein.br | (11)2151-6808 / (11)2151-6894 (fax)



Faculdade de Engenharia de Sorocaba

FACENS | Sorocaba-SP

www.facens.br | meire@facens.br | (15)3238-1188 / (15)3238-1188 (fax)



Faculdade de Filosofia Ciências e Letras de Penápolis

FAFIPE | Penápolis-SP

www.funepe.edu.br | funepe@funepe.edu.br

(18)3654-7690 / (18)3654-7690 (fax)



Faculdade de Jaguariúna

FAJ | Jaguariúna-SP

www.faj.br | imprensa@faj.br | (19)3837-8800 / (19)3837-8800 (fax)



Faculdade de Mirandópolis

FAM | Mirandópolis-SP

www.uniesp.edu.br/mirandopolis | mantenedora@uniesp.edu.br

(18)3701-9110 / (18)3701-9110 (fax)



Faculdade de Monte Alto

FMA | Monte Alto-SP

www.fan.edu.br | iema@terra.com.br | (16)3242-7399 / (16)3242-1213 (fax)



Faculdade de Primavera

CESPRI | Rosana-SP

www.cespri.com.br | larissa@cespri.com.br | (18)3284-1600 / (18)3284-2015 (fax)



Faculdade de São Bernardo do Campo

FASB | São Bernardo do Campo-SP

www.fasb.com.br | compras@fasb.com.br | (11)4123-1469 / (11)4335-4875 (fax)



Faculdade de São José dos Campos

FIA | São José dos Campos-SP

www.unianhanguera.edu.br | ricardo.pereira@unianhanguera.edu.br

(11)3933-1463



Faculdade de Tecnologia César Lattes

FATECEL | Itu-SP

www.faclattes.edu.br | academico@faclattes.edu.br

(11)4023-2746 / (11)4022-2746 (fax)



Faculdade de Tecnologia Ciências e Educação

FATECE | Pirassununga-SP

www.fatece.edu.br | priscila@fatece.edu.br | (19)3561-1543 / (19)3561-8486 (fax)



Faculdade de Tecnologia de Garça

FATECGARÇA | Garça-SP

fatecgarca.edu.br | fatec.garca@uol.com.br | (14)3471-4723 / (14)3471-4723 (fax)



Faculdade de Tecnologia de Indaiatuba

FATEC-ID | Indaiatuba-SP

www.fatecIndaiatuba.edu.br | silma@fatecIndaiatuba.edu.br
(19)3885-1923 / (19)3834-8981 (fax)



Faculdade de Tecnologia de Jahu

FATEC-JAHU | Jau-SP

www.centropaulasouza.com.br | estagios@fatecjahu.edu.br
(14)3622-8280 / (14)3622-8280 (fax)



Faculdade de Tecnologia de São Vicente

FATEF | São Vicente-SP

www.fortec.edu.br | fatef@fortec.edu.br | (13)3467-6776 / (13)3467-6776 (fax)



Faculdade de Tecnologia Dom Amaury Castanho

FATEC ITU | Itu-SP

www.fatecitu.edu.br | assessoriafatecitu@gmail.com
(11)4013-5083 / (11)4013-5083 (fax)



Faculdade de Tecnologia em Hotelaria, Gastronomia e Turismo de São Paulo

HOTEC | São Paulo-SP

www.hotec.com.br | coord_pedagogica@hotec.com.br
(11)3246-2888 / (11)3246-2888 (fax)



Faculdade de Tecnologia Eniac-FAPI

ENIAC | Guarulhos-SP

www.eniac.com.br | ruy@eniac.com.br | (11)2472-5500 / (11)2472-5500 (fax)



Faculdade de Tecnologia Impacta

FIT | São Paulo-SP

www.impacta.edu.br | avelina@impacta.com.br | (11)5585-9488 / (11)5585-9488 (fax)



Faculdade de Tecnologia IPEP de Campinas

FATEC CAMPINAS | Campinas-SP

www.ipep.edu.br | diretoria.institucional@ipep.com.br
(19)3737-3270 / (19)3737-3274 (fax)



Faculdade de Tecnologia Jardim

FATEJ | Santo André-SP

www.fatej.edu.br | fatej@fatej.edu.br | (11)4992-3822 / (11)4436-6489 (fax)





Faculdade de Tecnologia Oswaldo Cruz

FATEC OSWALDO CRUZ | São Paulo-SP

www.oswaldocruz.br/centrotecnologico | diro.nishida@oswaldocruz.br
(11)3824-3660 / (11)3824-3660 (fax)



Faculdade de Tecnologia Prof. Luiz Rosa

FATEC PROF LUIZ ROSA | Jundiaí-SP

www.luizrosa.edu.br | admrosa@luizrosa.edu.br | (11)4583-1600 / (11)4583-1006 (fax)



Faculdade de Tecnologia Radial Santo André

FATEC RADIAL | Santo André-SP

www.estacio.br | (11)4932-2000



Faculdade de Tecnologia São Francisco

FATESF | Jacareí-SP

www.fatesf.edu.br | (12)3955-3380 / (12)3955-3380 (fax)



Faculdade de Tecnologia Zona Leste

FATEC ZL | São Paulo-SP

www.fateczl.edu.br | dir.fateczonaleste@centropaulasouza.sp.gov.br
(11)2045-4002 / (11)2045-4023 (fax)



Faculdade Dehoniana

DEHONIANA | Taubaté-SP

www.dehoniana.org.br | dehoniana@uol.com.br | (12)3632-7830 / (12)3632-7830 (fax)



Faculdade do Clube Náutico Mogiano

FCNM | Mogi das Cruzes-SP

www.nautico.edu.br | nautico@nautico.edu.br | (11)4791-7100 / (11)4791-7119 (fax)



Faculdade do Instituto Nacional de Pós-Graduação de São José dos Campos

FACULDADE INPG - SJC | São José dos Campos-SP

www.inpg.com.br | arlete.sjcampos@inpg.com.br | (12)3932-1070 / (12)3913-5856 (fax)



Faculdade do Interior Paulista

FIP | Barra Bonita-SP

www.funbbe.br | prof.erika@funbbe.br | (14)3604-1200 / (14)3604-1200 (fax)



Faculdade Doutor Francisco Maeda

FAFRAM | Ituverava-SP

www.feituverava.com.br | fafram@feituverava.com.br
(16)3839-6014 / (16)3839-6014 (fax)



Faculdade Eça de Queiros

FACEQ | Jandira-SP

www.faceq.edu.br | mauro@faceq.edu.br | (11)4081-8400 / (11)4619-6987 (fax)



Faculdade ENIAC

ENIAC | Guarulhos-SP

www.eniac.com.br | assessoria@eniac.com.br | (11)2472-5500 / (11)2472-5500 (fax)



Faculdade ESPA

ESPA | Guarulhos-SP

www.espa.edu.br | coracao@espa.edu.br | (11)2087-7090 / (11)2087-7090 (fax)



Faculdade Estácio de Sá de Ourinhos

FAESO | Ourinhos-SP

www.faeso.edu.br | josianemarques@faeso.edu.br

(14)3302-5000 / (14)3326-9109 (fax)



Faculdade Euro-Panamericana de Humanidades e Tecnologias

EUROPAN | Cotia-SP

www.estacio.br | jmarmo@radial.br | (11)5212-6121 / (11)5212-6101 (fax)



Faculdade Flamingo

FAFLA | São Paulo-SP

www.Faculdadeflamingo.com.br | acaocidada@grupoflamingo.com

(11)2117-4500 / (11)2117-4500 (fax)



Faculdade Ined Jundiaí

INED | Jundiaí-SP

www.Faculdadeined.com.br | (11)2152-8000



Faculdade Inesp - Instituto Nacional de Ensino e Pesquisa

INESP | Jacareí-SP

www.inesp.edu.br | inesp@inesp.edu.br | (12)3962-2800 / (12)3951-9524 (fax)



Faculdade Interativa de Sumaré

FIA | Sumaré-SP

www.unianhanguera.edu.br | ricardo.pereira@unianhanguera.edu.br | (19)3873-5871



Faculdade Jaboticabal

FAJAB | Jaboticabal-SP

www.fajab.com.br | jcgabriel4@hotmail.com | (16)3202-3844 / (16)3203-2435 (fax)



Faculdade Mario Schenberg

FMS | Cotia-SP

www.fms.edu.br/ | informacoes@fms.edu.br | (11)4613-6200 / (11)4702-2142 (fax)



Faculdade Método de São Paulo

FAMESP | São Paulo-SP

www.famesp.com.br | ligia@famesp.com.br | (11)5074-1010 / (11)5074-1010 (fax)



Faculdade Módulo Paulista

FMP | São Paulo-SP

www.Faculdademodulo.com.br | wagner@Faculdademodulo.com.br
(11)3670-7070 / (11)3670-7070 (fax)



Faculdade Montessori de Ibiúna

FMI | Ibiúna-SP

www.fmi.edu.br | | (15)3248-1850 / (11)5543-1711 (fax)



Faculdade Mundial

FM | São Paulo-SP

www.Faculdademundial.com.br | secretaria@Faculdademundial.com.br | (11)3266-5944



Faculdade Municipal de Dois Córregos

Dois Córregos-SP

(14)3652-5855



Faculdade Network - Nova Odessa

NWK | Nova Odessa-SP

www.network.edu.br | diretoriageral@nwk.edu.br
(19)3466-2527 / (19)3466-4226 (fax)



Faculdade Paulista de Artes - FPA

FPA | São Paulo-SP

www.fpa.art.br | vera.fpa@terra.com.br | (11)3287-4455 / (11)3287-4455 (fax)



Faculdade Peruibe

FP | Peruíbe-SP

www.Faculdadeperuibe.com.br | scelisul@scelisul.com.br | (13)3456-3055



Faculdade Politécnica de Campinas

POLICAMP | Campinas-SP

www.policamp.edu.br | imprensa@faj.br | (19)3756-2300 / (19)3756-2300 (fax)



Faculdade Ranchariense

FRAN | Rancharia-SP

www.fran.edu.br | fran@fran.edu.br | (18)3265-5100 / (18)3265-5038 (fax)



Faculdade Santa Marcelina

FASM | São Paulo-SP

www.fasm.edu.br | fasm@fasm.edu.br | (11)3824-5800 / (11)3824-5818 (fax)



Faculdade São Sebastião

FASS | São Sebastião-SP

www.fass.edu.br | patriciaguilherme@iess.edu.br | (12)3892-5191 / (12)3892-5191 (fax)



Faculdade SENAI

SENAI | São Bernardo do Campo-SP

www.sp.senai.br/meioambiente | senaimarioamato@sp.senai.br

(11)4109-9499 / (11)4351-6985 (fax)



Faculdade SENAI de São Paulo

SENAI | São Paulo-SP

www.sp.senai.br | marcelo.costa@sp.senai.br | (11)3361-3787 / (11)3361-3787 (fax)



Faculdade Sudoeste Paulista

FSP | Avaré-SP

www.fspnet.com.br | fsp@fspnet.com.br | (14)3732-5020 / (14)3732-5020 (fax)



Faculdade Taboão da Serra

FTS | Taboão da Serra-SP

www.unianhanguera.edu.br | sergio.leal@unianhanguera.edu.br

(11)4788-7978 / (11)4788-7978 (fax)





Faculdade Unida de Suzano

UNISUZ | Suzano-SP

www.unisuz.com.br | nazih@uol.com.br | (11)4746-7300 / (11)4746-7300 (fax)



Faculdades Associadas de Cotia

FAAC | Cotia-SP

www.estaciouniradial.edu.br | arodrigues@radial.br
(11)4616-0770 / (11)4616-0770 (fax)



Faculdades da Fundação de Ensino de Mococa

FAFEM | Mococa-SP

www.fafem.com.br | comunica@fafem.com.br | (19)3656-5516 / (19)3656-5516 (fax)



Faculdades de Dracena

UNIFADRA | Dracena-SP

www.fundec.edu.br | secretaria@fundec.edu.br | (18)3821-9000 / (18)3821-9001 (fax)



Faculdades Integradas Antônio Eufrásio de Toledo

TOLEDO | Presidente Prudente-SP

www.unitoledo.br | toledo@unitoledo.br | (18)3901-4000 / (18)3901-4009 (fax)



Faculdades Integradas Claretianas

FIC | Rio Claro-SP

www.claretianas.br | irani@claretianas.br | (19)3526-6000 / (19)3534-6060 (fax)



Faculdades Integradas Coração de Jesus

FAINC | Santo André-SP

www.fainc.com.br | ivone@fainc.com.br | (11)4433-7477 / (11)4433-7476 (fax)



Faculdades Integradas de Itapetininga

FII-FKB | Itapetininga-SP

www.fkb.br | fii@fkb.br | (15)3376-9300 / (15)3376-9300 (fax)



Faculdades Integradas de Jaú

FIJ | Jaú-SP

www.fjaunet.com.br | secretariaintegradas@fjaunet.com.br
(14)2104-3366 / (14)2104-3301 (fax)



Faculdades Integradas de Santa Fé do Sul

FUNEC | Santa Fé do Sul-SP

www.funecSantafe.edu.br | fisadir@funecSantafe.edu.br
(17)3641-9002 / (17)3641-9005 (fax)



Faculdades Integradas de Valinhos

FAV | Valinhos-SP

www.unianhanguera.edu.br | adriana.camargo@unianhanguera.edu.br
(19)3869-5833 / (19)3869-5833 (fax)



Faculdades Integradas do Vale do Ribeira

FIVR | Registro-SP

www.scelisul.com.br | scelisul@scelisul.com.br | (13)3828-2840 / (13)3828-2870 (fax)



Faculdades Integradas Fafibe

FAFIBE | Bebedouro-SP

www.fafibe.br | fafibe@fafibe.br | (17)3344-7100 / (17)3344-7101 (fax)



Faculdades Integradas Interamericanas

FAITER | São Paulo-SP

www.oswaldocruz.br | paoliello@oswaldocruz.br | (11)3824-3660 / (11)3824-3660 (fax)



Faculdades Integradas IPEP

FIPEP | São Paulo-SP

www.ipep.edu.br | direcao.ipep@ipep.edu.br | (11)3293-3559 / (11)3293-3564 (fax)



Faculdades Integradas Maria Imaculada

FIMI | Piracicaba-SP

www.Mariaimaculada.br | romildo@Mariaimaculada.br
(19)3861-4066 / (19)3861-4066 (fax)



Faculdades Integradas Padre Albino

FIPA | Catanduva-SP

fundacaopadrealbino.org.br | atendimento@fipa.com.br
(17)3531-3771 / (17)3531-3771 (fax)



Faculdades Integradas Rio Branco

FRB | São Paulo-SP

www.riobrancofac.edu.br | diretoriageral@riobrancofac.edu.br
(11)3879-3128 / (11)3611-7410 (fax)



Faculdades Integradas Rui Barbosa

FIRB | Andradina-SP

www.firb.br | assped@firb.br | (18)3722-7788 / (18)3722-2602 (fax)



Faculdades Integradas Teresa D'Ávila

FATEA | Lorena-SP

www.fatea.br | secretaria-fatea@fatea.br | (12)3153-2888 / (12)3153-2688 (fax)



Faculdades Integradas Torricelli

FIT | Guarulhos-SP

www.toricelli.edu.br | nesc@toricelli.edu.br | (11)2107-4318 / (11)2107-4317 (fax)



Faculdades Oswaldo Cruz

FOC | São Paulo-SP

www.oswaldocruz.br | moacyr.silva@oswaldocruz.br | 11 38243660 / 11 38243660 (fax)



Faculdade João Paulo II

FAJOPA | Marília-SP

www.fajopa.edu.br | coord.filosofia@fajopa.edu.br | (14)3414-1965 / (14)3414-1965 (fax)



Faculdade de Americana

FAM | Americana-SP

www.fam.br | silmara@fam.br | (19)3478-2449 / (19)3478-2449 (fax)



Faculdade de Pindamonhangaba

FAPI | Pindamonhangaba-SP

www.fapi.br | comunicacao@fapi.br | (12)3648-8323 / (12)3648-8324 (fax)



Faculdades Integradas de Santo André

FEFISA | Santo André-SP

www.fefisa.com.br | info@fefisa.com.br | (11)4451-0700 / (11)4452-2435 (fax)



Fundação Armando Álvares Penteado

FAAP | São Paulo-SP

www.faap.br | faapsocial2@faap.br | (11)3662-7000 / (fax)



Instituto de Ensino Superior de Bauru

IESB | Bauru-SP

www.iesbpreve.com.br | atendimento@iesbpreve.com.br
(14)4009-8800 / (14)4009-8811 (fax)

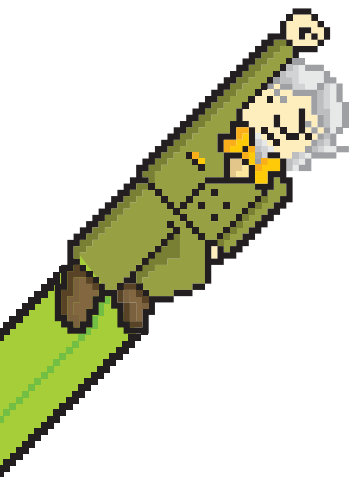



Instituto Educacional do Estado de São Paulo

UNIESP GUARUJÁ | Guarujá-SP

www.uniesp.edu.br/guaruja | roselaïne.teodoro@uniesp.edu.br
(13)3355-4855 / (13)3383-8273 (fax)



Instituição de Ensino São Francisco

IESF | Mogi-Guaçu-SP

www.sfrancisco.com.br | iesf@sfrancisco.com.br | (19)3841-6405 / (19)3831-7770 (fax)



Instituição Toledo de Ensino

ITE | Bauru-SP

www.ite.edu.br | ite@ite.edu.br | (14)2107-5000 / (14)2107-5005 (fax)



Instituto Adventista de Ensino

UNASP | Engenheiro Coelho-SP

www.unasp.edu.br | ester.azevedo@unasp.edu.br
(19)3858-5300 / (19)3858-5300 (fax)



Instituto de Ensino de Rio Claro e Representações Ltda

INED | Rio Claro-SP

www.Faculdadeined.com.br | elianar@sistemained.com.br
(19)3533-7073 / (19)3533-6676 (fax)



Instituto de Ensino Superior COC

COC | Ribeirão Preto-SP

www.Faculdadescoc.edu.br | lilianpadua@coc.com.br
(16)3603-9982 / (16)3603-9942 (fax)



Instituto de Ensino Superior de Itapira

IESI | Itapira-SP

www.iesi.edu.br | iesi@unip.br | (19)3863-5510 / (19)3863-5595 (fax)



Instituto Educacional do Estado de São Paulo

IESP | Diadema-SP

www.uniesp.edu.br/diadema | (11)4056-5651



Instituto Itapetiningano de Ensino Superior

IIES | Itapetininga-SP

www.iies.edu.br | Faculdadeiies@gmail.com | (15)3275-8700 / (15)3275-8700 (fax)



Instituto Superior de Educação de São Paulo

SINGULARIDADES/ISESP | São Paulo-SP

www.singularidades.com.br | singularidades@singularidades.com.br
(11)3034-5445 / (11)3034-5445 (fax)



Instituto Superior de Educação Orígenes Lessa

ISEOL | Lençóis Paulista-SP

www.facol.br | secretaria@facol.br | (14)3269-3939 / (14)3263-4544 (fax)



Instituto Superior de Educação Santa Marina

ISESM | São Paulo-SP

www.Santamarina.edu.br | Santamarina@Santamarina.edu.br

(11)2296-2400 / (11)2296-2400 (fax)



Instituto Superior de Educação Vera Cruz

ISE VERA CRUZ | São Paulo-SP

www.iseveracruz.edu.br | cevec@veracruz.edu.br | (11)3838-5999 / (11)3838-5998 (fax)



Instituto Taquaritinguense de Ensino Superior 'Dr. Aristides de Carvalho Schlobach'

ITES | Taquaritinga-SP

www.ites.com.br | ites_tq@yahoo.com.br | (16)3253-8200 / (16)3253-8200 (fax)



LFG Campinas

LFG | Campinas-SP

www.lfg.com.br | (19)3722-1060



Trevisan Escola de Negócios

TREVISAN | São Paulo-SP

www.trevisan.edu.br | atendimento@trevisan.edu.br | (11)3138-5218 / (11)3138-5130 (fax)



União Brasileira Educacional

UNIBR | São Vicente-SP

www.unibr.com.br | spadilha@unibr.com.br | (13)3569-8200 / (13)3569-8215 (fax)



União das Faculdades dos Grandes Lagos

UNILAGO | São José do Rio Preto-SP

www.unilago.com.br | unilago@unilago.com.br | (17)3354-6000 / (17)3354-6000 (fax)



UNIESP de Presidente Prudente

UNIESP | Presidente Prudente-SP

www.uniesp.edu.br/prudente/ | (18)3918-4700 / (18)3918-4700 (fax)



Universidade Anhanguera Uniderp - Pólo Pindamonhangaba

FPD | Pindamonhangaba-SP

www.unianhanguera.edu.br | secretariadiretoria@unianhanguera.edu.br | (12)3648-2661



Universidade Anhembi Morumbi

São Paulo-SP

www.anhembi.br | reitor@anhembi.br | (11)3847-3000 / (11)3841-9547 (fax)



Universidade Braz Cubas

UBC | Mogi das Cruzes-SP

www.brazcubas.br | gabinete@brazcubas.br | 0800 196144 / (11)4790-3844 (fax)



Universidade Camilo Castelo Branco

UNICASTELO | São Paulo-SP

www.unicastelo.br | mararegina@unicastelo.br

(11)2070-0213 / (11)2070-0212 (fax)



Universidade Cidade de São Paulo

UNICID | São Paulo-SP

www.cidadesp.edu.br | estagio@cidadesp.edu.br | (11)2178-1390 / (11)2941-3660 (fax)



Universidade Cruzeiro do Sul

UNIVERSIDADE CRUZEIRO DO SUL | São Paulo-SP

www.cruzeirodosul.edul.br | aila.figueiredo@cruzeirodosul.edu.br

(11)2037-5758 / (11)2037-5845 (fax)



Universidade de Franca

UNIFRAN | Franca-SP

www.unifran.br | reitoria@unifran.br | (16)3711-8888 / (16)3711-8847 (fax)



Universidade de Mogi das Cruzes

UMC | Mogi das Cruzes-SP

www.umc.br | reitoria@umc.br | (11)4798-7072 / (11)4799-1569 (fax)



Universidade de Ribeirão Preto

UNAERP | Ribeirão Preto-SP

www.unaerp.br | vbonini@unaerp.br | (16)3603-7000 / (16)3603-7020 (fax)



Universidade de Santo Amaro

UNISA | São Paulo-SP

www.unisa.br | marketing@unisa.br | (11)2141-8550 / (11)2141-8561 (fax)



Universidade de Sorocaba

UNISO | Sorocaba-SP

www.uniso.br | uniso@uniso.br | (15)2101-7000 / (15)2101-7112 (fax)



Universidade do Grande ABC

UNIABC | Santo André-SP

www.uniabc.br | reitoria@uniabc.br | (11)4991-9800 / (11)4991-9818 (fax)



Universidade do Oeste Paulista

UNOESTE | Presidente Prudente-SP

www.unoeste.br | unoeste@apec.unoeste.br | (01)8322-9101 / (01)8322-9101 (fax)



Universidade Guarulhos

UNG | Guarulhos-SP

www.ung.br | lenakruger@gmail.com | (11)2409-9222 / (11)2440-2030 (fax)



Universidade Ibirapuera

UNIB | São Paulo-SP

www.ibirapuera.br | nucai@ibirapuera.br | (11)5694-7940 / (11)5091-1108 (fax)



Universidade Metropolitana de Santos

UNIMES | Santos-SP

www.unimes.br | reitoria@unimes.br | (13)3226-3400 / (13)3226-3408 (fax)



Universidade Sagrado Coração

USC | Bauru-SP

www.usc.br | marcello.zanluchi@usc.br | (14)2107-7000 / (14)2107-7325 (fax)



Universidade Santa Cecília

UNISANTA | Santos-SP

www.unisanta.br | vasques@unisanta.br | (13)3202-7100 / (13)3202-7160 (fax)



VERIS Faculdades

VEFA | Sorocaba-SP

www.veris.com.br | adilson.rocha@veris.edu.br | (15)3412-4300 / (15)2102-6644 (fax)

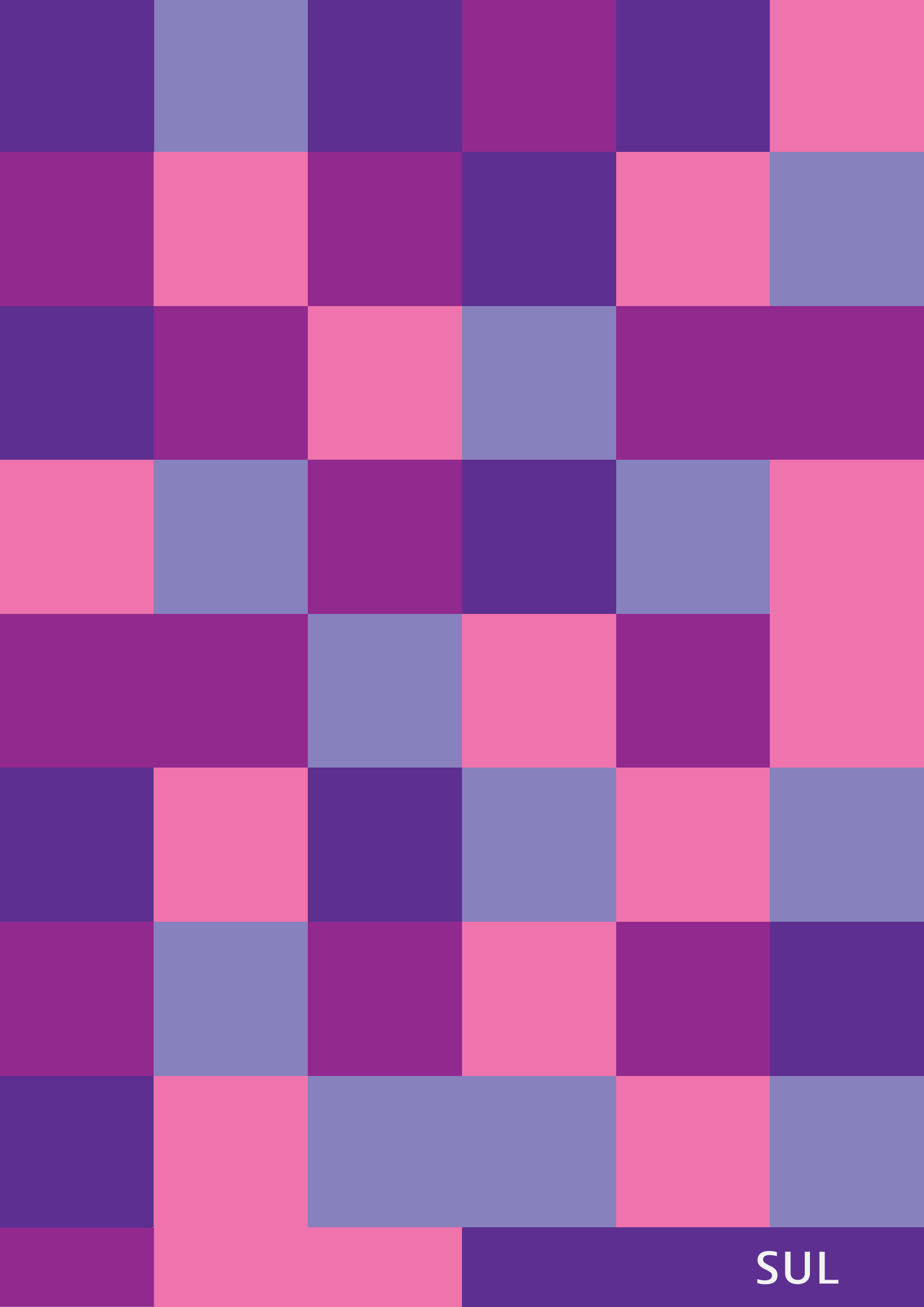

SUL

Participou do Dia:



1 vez



2 vezes



3 vezes



4 vezes



5 vezes



6 vezes

*Um ato de bondade é
sempre um ato de justiça*

Jorge Angel Livraga



Centro Universitário Curitiba

UNICURITIBA | Curitiba-PR

www.uniCuritiba.edu.br | reitoria@unicuritiba.edu.br

(41)3213-8700 / (41)3213-8700 (fax)



Centro Universitário de Maringá

CEUMAR | Maringá-PR

www.cesumar.br | wilsonf@cesumar.br | (44)3027-6360 / (44)3027-6360 (fax)



Centro Universitário Filadélfia

UNIFIL | Londrina-PR

www.unifil.br | jteofilo@filadelfia.br | (43)3375-7400 / (43)3375-7412 (fax)



Centro Universitário Franciscano do Paraná

FAE | Curitiba-PR

www.fae.edu | (41)2105-4197 / (41)1210-5408 (fax)



Faculdade Anchieta

FAESP | Curitiba-PR

www.faespr.edu.br | faesp@faespr.edu.br | (41)3346-4548 / (41)3346-4548 (fax)



Faculdade Anglo-Americano

FAA | Foz do Iguaçu-PR

www.angloamericano.com.br | faafi@angloamericano.com.br

(45)3028-3232 / (45)3524-2100 (fax)



Faculdade Campo Real

Guarapuava-PR

www.camporeal.edu.br | diretor@camporeal.edu.br

(42)3621-5200 / (42)3621-5200 (fax)



Faculdade CBES - Colégio Brasileiro de Estudos Sistêmicos

CBES | Curitiba-PR

www.cbes.edu.br | tadeu.diretoria@cbes.edu.br | (41)3544-6670 / (41)3544-6629 (fax)



Faculdade Cidade Verde

FCV | Maringá-PR

www.fcv.edu.br | fcv@fcv.edu.br | (44)3028-4416 / (44)3028-4416 (fax)



Faculdade Cristo Rei

FACCREI | Cornélio Procópio-PR

www.faccrei.edu.br | diretoria@faccrei.edu.br | (43)3524-3301 / (43)3524-3301 (fax)



Faculdade da Fronteira

FAF | Barracão-PR

www.faf.edu.br | comunicacao.faf@faf.edu.br | (49)3644-1684 / (49)3644-1684 (fax)



Faculdade de Administração, Ciências, Educação e Letras

FACEL | Curitiba-PR

www.facel.com.br | facel@facel.com.br | (41)3324-1115 / (41)3324-1115 (fax)



Faculdade de Agronegócio de Paraíso do Norte

FAPAN | Paraíso do Norte-PR

www.fapanpr.edu.br | fapan@fapanpr.edu.br | (44)3431-1212 / (44)3431-2211 (fax)



Faculdade de Apucarana

FAP | Apucarana-PR

www.fap.com.br | fap@fap.com.br | (43)3033-8900 / (43)3033-8900 (fax)



Faculdade de Ciências Educacionais e Sistemas Integrados

FACESI | Ibitipora-PR

www.facesi.edu.br | facesi@facesi.edu.br | (43)3258-7991 / (43)3258-7991 (fax)



Faculdade de Ciências Sociais e Aplicadas do Paraná

FACET | Curitiba-PR

www.facet.br | facet@facet.br | (41)3223-6860 / (41)3223-6860 (fax)



Faculdade de Pato Branco

FADEP | Pato Branco-PR

www.fadep.br | fadep@fadep.br | (46)3220-3000 / (46)3220-3000 (fax)



Faculdade de Pinhais

FAPI | Pinhais-PR

www.fapi-pinhais.edu.br | protocolo@fapi-pinhais.com.br

(41)3667-6000 / (41)3667-6000 (fax)



Faculdade de Tecnologia do Vale do Ivaí

UCP FATEC | Ivaiporã-PR

www.ucpparana.edu.br | financeiroivaipora@ucpparana.edu.br

(43)3472-0201 / (43)3472-0201 (fax)



Faculdade de Tecnologia Hererro

FATEC | Curitiba-PR

www.herrero.com.br | infocursos@herrero.com.br | (41)3016-1930 / (41)3026-8411 (fax)



Faculdade de Tecnologia Inesul do Paraná

FIPAR | Curitiba-PR

www.inesulfipar.edu.br | pedagogia.geral@inesul.edu.br

(41)3521-5375 / (41)3521-5356 (fax)



Faculdade Dinâmica das Cataratas

UDC | Foz do Iguaçu-PR

www.udc.edu.br | udc@udc.edu.br | (45)3523-6900 / (45)3523-6900 (fax)



Faculdade do Norte Pioneiro

FANORPI | Santo Antônio da Platina-PR

www.fanorpi.com.br | ester@fanorpi.com.br | (43)3534-4177 / (43)3534-4177 (fax)



Faculdade Dom Bosco

FDB | Curitiba-PR

www.dombosco.com.br | acad-Faculdade@dombosco.com.br | (41)3213-5200



Faculdade Educacional de Colombo

FAEC | Colombo-PR

www.faecpr.edu.br | direcao@faecpr.edu.br | (41)3621-0505 / (41)3621-0505 (fax)



Faculdade Educacional de Cornélio Procópio

FACED | Cornélio Procópio-PR

www.faccrei.edu.br | diretoria@faccrei.edu.br | (43)3524-3301 / (43)3524-3301 (fax)



Faculdade Educacional de Dois Vizinhos

FAED | Dois Vizinhos-PR

www.unisep.edu.br | unisep@unisep.edu.br | (46)3536-1005 / (46)3536-1005 (fax)



Faculdade Educacional de Medianeira

UDC MEDIANEIRA | Medianeira-PR

www.udc.edu.br/udcmedianeira | udcmedianeira@udc.edu.br

(45)3264-3050 / (45)3264-4725 (fax)



Faculdade Evangélica do Paraná

FEPAR | Curitiba-PR

www.fepar.edu.br | fepar@fepar.edu.br | (41)3240-5500 / (41)3240-5537 (fax)





Faculdade Guairacá

Guarapuava-PR

www.FaculdadedeGuairaca.edu.br | guairaca@FaculdadedeGuairaca.com.br
(42)3622-2000 / (42)3622-2000 (fax)



Faculdade Guarapuava

FG | Guarapuava-PR

www.Faculdadesguarapuava.br | diretoriageral@unigua.edu.br
(42)3621-7000 / (42)3621-7020 (fax)



Faculdade Ingá

UNINGÁ | Maringá-PR

www.uninga.br | uninga@uninga.br | (44)3031-5009 / (44)3031-5009 (fax)



Faculdade Integrada das Cataratas - Campus II

FIC | Foz do Iguaçu-PR

www.udc.edu.br | udc@udc.edu.br | (45)3520-1900



Faculdade Integradas do Vale do Iguaçu

UNIGUAÇU | União da Vitória-PR

www.uniguacu.edu.br | jrd_assessoria@uniguacu.edu.br
(42)3522-6192 / (42)3522-6192 (fax)



Faculdade Integrado de Campo Mourão

Campo Mourão-PR

www.grupointegrado.br | direcao.ensino@grupointegrado.br
(44)3518-2500 / (44)3518-2500 (fax)



Faculdade Intermunicipal do Noroeste do Paraná

FACINOR | Loanda-PR

www.facinor.br | facinor@facinor.br | (44)3425-1037 / (44)3425-1037 (fax)



Faculdade Luterana Rui Barbosa

FALURB | Marechal Cândido Rondon-PR

www.falurb.edu.br | falurb@falurb.edu.br | (45)3254-2175 / (45)3254-2175 (fax)



Faculdade Maringá

CESPAR | Maringá-PR

www.FaculdadesMaringa.br | FaculdadesMaringa@FaculdadesMaringa.br
(44)3027-1100 / (44)3027-1200 (fax)



Faculdade Mater Dei

FMD | Pato Branco-PR

www.materdei.edu.br | facmater@whiteduck.psi.br
(46)2101-8200 / (46)2101-8200 (fax)

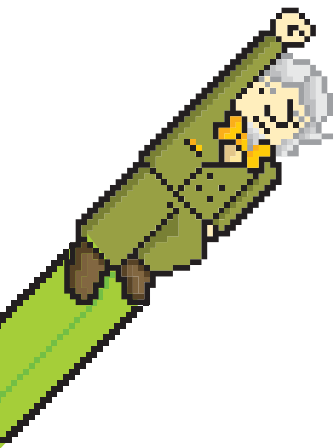

Faculdade Metropolitana de Maringá

UNIFAMMA | Maringá-PR

www.unifamma.edu.br | unifamma@unifamma.edu.br

(44)2101-5550 / (44)2101-5590 (fax)



Faculdade Missioneira do Paraná

FAMIPAR | Cascavel-PR

www.famipar.edu.br | famipar@terra.com.br | (45)3226-1340 / (45)3226-1340 (fax)



Faculdade Modelo

FACIMOD | Curitiba-PR

www.facimod.com.br | pedagogia@facimod.com.br

(41)3226-4545 / (41)3226-4545 (fax)



Faculdade Nacional de Educação e Ensino Superior do Paraná

FANEESP | Araucária-PR

www.faneesp.edu.br | apoio.direcao@faneesp.edu.br

(41)3552-1300 / (41)3552-1300 (fax)



Faculdade Norte Paranaense

UNINORTE | Londrina-PR

www.uninorte.edu.br | uninorte@uninorte.edu.br

(43)4009-4009 / (43)4009-4009 (fax)



Faculdade Padre João Bagozzi

FACULDADE BAGOZZI | Curitiba-PR

www.Faculdadebagozzi.edu.br | Faculdade@bagozzi.com.br | (41)3521-2727



Faculdade Sul Brasil

FASUL | Toledo-PR

www.fasul.edu.br | coopex@fasul.edu.br | (45)3277-4000 / (45)3277-4000 (fax)



Faculdade Tecnológica INESUL do Paraná

FIPAR | Curitiba-PR

www.inesulfipar.edu.br | tec.marketing@inesulfipar.edu.br | (41)3322-5375



Faculdade União das Américas

IES | Foz do Iguaçu-PR

www.uniamerica.br | direcao@uniamerica.br | (45)2105-9000



Faculdades do Centro do Paraná - Pitanga

UCP | Pitanga-PR

www.ucppitanga.edu.br | direcao@ucppitanga.edu.br | (42)3646-5555



Faculdades Integradas `Espírita`

FIES | Curitiba-PR

www.unibem.br/ | dirplanejamento@unibem.br | (41)3111-1717



Faculdades Integradas do Brasil

UNIBRASIL | Curitiba-PR

www.unibrasil.com.br | pesquisaextensao@unibrasil.com.br
(41)3361-4296 / (41)3361-4200 (fax)



Faculdades Integradas do Vale do Ivaí

UNIVALE | Ivaipora-PR

www.univale.com.br | diretoria@univale.com.br | (43)3472-1414 / (43)3472-1414 (fax)



Faculdades Integradas Santa Cruz de Curitiba

FARESC | Curitiba-PR

www.Santacruz.br | Santacruz@Santacruz.br | (41)3248-0311 / (41)3248-0311 (fax)



Faculdades OPET

OPET | Curitiba-PR

www.opet.com.br | opet@opet.com.br | (41)3028-2002 / (41)3028-2002 (fax)



Faculdades Pequeno Príncipe

FPP | Curitiba-PR

www.Faculdadespequenoprincipe.edu.br | adrienne@fpp.edu.br
(41)3310-1500 / (41)3310-1503 (fax)



Faculdades SPEI

FACSPEI | Curitiba-PR

www.spei.br | ailton@spei.br | (41)3321-3111 / (41)3321-3112 (fax)



Grupo Educacional Uninter

UNINTER | Curitiba-PR

www.ceninter.com.br | ceninter@ceninter.com.br | (41)2102-3300 / (41)2102-3300 (fax)



Instituto Adventista Paranaense

IAP | Ivatuba-PR

www.iap.org.br | secretariafap@iap.org.br | (44)3236-8000 / (44)3236-8000 (fax)



Instituto de Ensino Superior de Foz do Iguaçu

IESFI | Foz do Iguaçu-PR

www.cesufoz.edu.br | direcao@cesufoz.br | (45)3520-1727 / (45)3520-1727 (fax)



Instituto de Ensino Superior de Londrina

INESUL | Londrina-PR

www.inesul.edu.br | direcaogeral@inesul.edu.br | (43)3379-2000 / (43)3379-2000 (fax)



Instituto Educacional de Castro

INEC | Castro-PR

www.facastro.edu.br | facastro@facastro.edu.br | (42)3232-0743 / (42)3232-0743 (fax)



Instituto Superior de Educação de Guaratuba / Faculdade do Litoral Paranaense

ISEPE | Guaratuba-PR

www.isepe.com.br | direcao@isepe.com.br | (41)3442-8500



União Educacional de Cascavel

UNIVEL | Cascavel-PR

www.univel.br | renato@univel.br | (45)3036-3636 / (45)3036-3638 (fax)



União Norte Paranaense de Ensino

UNINORTE | Londrina-PR

www.uninorte.edu.br | extensao@uninorte.edu.br

(43)4009-4009 / (43)4009-4000 (fax)



Universidade Paranaense

UNIPAR | Umuarama-PR

www.unipar.br | degeu@unipar.br | (44)3621-2821 / (44)3621-2821 (fax)



Universidade Norte do Paraná

UNOPAR | Londrina-PR

www.unopar.br | reitoria@unopar.br | (43)3371-7700 / (43)3371-7721 (fax)



Universidade Tuiuti do Paraná

UTP | Curitiba-PR

www.utp.br | gabinete@utp.br | (41)3331-7700 / (41)3336-9357 (fax)





Centro Educacional São Camilo - Rio Grande do Sul

Porto Alegre-RS

www.saocamilo.br | ana@saocamilo.br | (11)3868-5192 / (11)3868-5191 (fax)



Centro Universitário La Salle

UNILASALLE | Canoas-RS

www.unilasalle.edu.br | projetossociais@unilasalle.edu.br

51)3746-8500 / (51)3476-8568 (fax)



Centro Universitário Metodista IPA

IPA | Porto Alegre-RS

www.metodistadosul.edu.br | direcao.geral@metodistadosul.edu.br

(51)3316-1200 / (51)3316-9272 (fax)



Centro Universitário Ritter dos Reis

UNIRITTER | Porto Alegre-RS

www.uniritter.edu.br | propex@uniritter.edu.br | (51)3230-3323 / (51)3230-3317 (fax)



Centro Universitário Univates

UNIVATES | Lajeado-RS

www.univates.br | Campus@univates.br | (51)3714-7000 / (51)3714-7001 (fax)



Escola Superior de Propaganda e Marketing de Porto Alegre

ESPM -POA | Porto Alegre-RS

www.espm.br | graduacao-rs@espm.br | (51)3218-1300 / (51)3218-1300 (fax)



Escolas e Faculdades QI

FACULDADE QI | Gravataí-RS

www.qi.com.br | roberta.bertoi@qi.com.br | (51)3042-0000 / (51)3042-0000 (fax)



Faculdade Anhanguera de Caxias do Sul

FKA | Caxias do Sul-RS

www.unianhanguera.edu.br | (54)3223-3910 / (54)3223-3910 (fax)



Faculdade Anhanguera de Passo Fundo

FPL | Passo Fundo-RS

www.anhanguera.edu.br | ose.sallum@unianhanguera.edu.br

(54)3045-1033 / (54)3045-1033 (fax)



Faculdade Anhanguera do Rio Grande

UNIANHANGUERA | Rio Grande-RS

www.unianhanguera.edu.br | adriana.camargo@unianhanguera.edu.br | (53)3231-9680



Faculdade Antonio Meneghetti

AMF | São João do Polêsine-RS

www.Faculdadeam.edu.br | amf@Faculdadeam.edu.br

(55)3289-1139 3289-1141 / (55)3289-1081 (fax)



Faculdade Atlântico Sul de Pelotas

ATLANTICOSULPEL | Pelotas-RS

www.unianhanguera.edu.br | adriana.camargo@unianhanguera.edu.br | (11)4223-7821



Faculdade da Serra Gaúcha

FSG | Caxias do Sul-RS

www.fsg.br | fsg@fsg.br | (54)2101-6000 / (54)2101-6017 (fax)



Faculdade de Administração da Associação Brasileira de Educação

FABE | Marau-RS

www.fabemarau.edu.br | elise.setti@fabemarau.edu.br

(54)3342-8301 / (54)3342-8337 (fax)



Faculdade de Direito de Santa Maria

FADISMA | Santa Maria-RS

www.fadisma.com.br | fadisma@fadisma.com.br

(55)3220-2500 / (55)3220-2500 (fax)



Faculdade de Getúlio Vargas

FACULDADE IDEAU | Getúlio Vargas-RS

www.ideau.com.br | ideau@ideau.com.br | (54)3341-6600 / (54)3341-6600 (fax)



Faculdade de Tecnologia FTEC

FTEC | Caxias do Sul-RS

www.ftec.com.br | claudiocx@databrasil.com.br | (54)3027-1300 / (54)3027-4284 (fax)



Faculdade de Tecnologia La Salle - Estrela

LA SALLE | Estrela-RS

www.unilasalle.edu.br/estrela | naa.estrela@lasalle.edu.br | (51)3712-3604



Faculdade de Tecnologia Saint Pastous

FSP | Porto Alegre-RS

www.saintpastous.org.br | veralduarte@terra.com.br

(51)3219-3699 / (51)3219-3699 (fax)



Faculdade de Tecnologia SENAC do Rio Grande do Sul

SENAC/RS | Porto Alegre-RS

www.senacrs.com.br | fatec_poa@senacrs.com.br | (05)1302-2104 / (05)1302-2943 (fax)



Faculdade de Tecnologia SENAC Passo Fundo

SENAC PASSO FUNDO | Passo Fundo-RS

www.senacrs.com.br | senacpfundo@senacrs.com.br

(54)3313-4599 / (54)3313-4599 (fax)



Faculdade de Tecnologia SENAC Pelotas

SENAC PELOTAS | Pelotas-RS

www.senacrs.com.br | fatecpelotas@senacrs.com.br

(53)3225-6918 / (53)3225-6918 (fax)



Faculdade de Tecnologia SENAI Porto Alegre

FATEC SENAI POA | Porto Alegre-RS

www.senairs.org.br/Faculdade | Faculdadesenai@senairs.org.br

(51)3347-8400 / (51)3347-8400 (fax)



Faculdade de Tecnologia TecBrasil

FTECBRASIL | Caxias do Sul-RS

www.ftecbrasil.com.br | claudiocx@databrasil.com.br | (54)3027-1300



Faculdade Dom Alberto

DOM ALBERTO | Santa Cruz do Sul-RS

www.domalberto.edu.br | direcao geral@Faculdadedomalberto.com.br

(51)2106-6369 / (51)2106-6354 (fax)



Faculdade Dom Bosco de Porto Alegre

Porto Alegre-RS

www.faculdadedombosco.edu.br | sandrini@dombosco.net

(51)3361-6700 / (51)3361-6700 (fax)



Faculdade Horizontina

FAHOR | Horizontina-RS

www.fahor.com.br | fahor@fahor.com.br | (55)3537-1614 / (55)3537-1614 (fax)





Faculdade Inedi

CESUCA | Cachoeirinha-RS

www.cesuca.com.br | direcao@inedi.com.br | (51)3396-1000 / (51)3396-1047 (fax)



Faculdade Nossa Senhora de Fátima

FACULDADE FÁTIMA | Caxias do Sul-RS

www.fatimaeducacao.com.br | renato.silva@fatimaeducacao.com.br

(54)3535-7300 / (54)3535-7328 (fax)



Faculdade São Francisco de Assis

UNIFIN | Porto Alegre-RS

www.unifin.com.br | unifin@unifin.com.br | (51)3014-1800 / (51)3014-1800 (fax)



Faculdade Senac/RS

SENAC/RS | Porto Alegre-RS

www.senacrs.com.br | cpafacad@senacrs.com.br | (51)3212-4444 / (51)3212-4444 (fax)



Faculdades Monteiro Lobato

FATO | Porto Alegre-RS

www.fato.edu.br | fato@monteirolobato.udu.br | (51)3287-8000 / (51)3287-8000 (fax)



Instituição Educacional São Judas Tadeu de Porto Alegre

SJT | Porto Alegre-RS

www.saojudastadeu.com.br | graciela@saojudastadeu.com.br

(51)3340-7888 / (51)3340-2568 (fax)



Instituto Cenecista de Ensino Superior de Santo Ângelo

IESA | Santo Angelo-RS

www.iesanet.com.br | iesa@iesanet.com.br | (55)3313-1922 / (55)3313-1745 (fax)



Universidade Católica de Pelotas

UCPEL | Pelotas-RS

www.ucpel.tche.br | ucpel@phoenix.ucpel.tche.br | (53)2128-8220 / (fax)



Universidade da Região da Campanha

URCAMP | Bage-RS

www.urcamp.tche.br | urcamp@urcamp.tche.br | (53)3242-8244 / (53)3242-8244 (fax)



Universidade da Região da Campanha - Campus Alegrete

URCAMP | Alegrete-RS

www.al.urcamp.tche.br | gabinete@al.urcamp.tche.br

(55)3422-3318 / (55)3422-3318 (fax)



Universidade de Cruz Alta

UNICRUZ | Cruz Alta-RS

www.unicruz.edu.br | reitoria@unicruz.edu.br
(55)3321-1646 / (55)3321-1500 (fax)



Universidade Feevale

FEEVALE | Novo Hamburgo-RS

www.feevale.br | cesarat@feevale.br | (51)3586-8800 / (51)3586-8836 (fax)



Universidade Luterana do Brasil

ULBRA | Canoas-RS

www.ulbra.br | marlizat@ulbra.br | (51)3477-9165 / (51)3477-9165 (fax)

SANTA CATARINA



Associação Educacional do Vale do Itajaí Mirim

ASSEVIM | Brusque-SC

www.assevim.edu.br | assevim@assevim.edu.br
(47)3044-9000 / (47)3044-9001 (fax)



Centro Universitário de Brusque

UNIFEBE | Brusque-SC

www.unifebe.edu.br | reitoria@unifebe.edu.br
(47)3211-7000 / (47)3211-7000 (fax)



Centro Universitário Leonardo Da Vinci

UNIASSELVI | Indaial-SC

www.uniasselvi.com.br | imprensa@asselvi.com.br
(47)3281-9000 / (47)3281-9090 (fax)



CTV - Centro de Tecnologia do Vestuário de Blumenau - SENAI

SENAI - BLUMENAU | Blumenau-SC

www.sc.senai.br/blumenau | brunajr@sc.senai.br | (47)3321-9600 / (47)3321-9600 (fax)



Faculdade Estácio de Sá de Santa Catarina

FESSC | São José-SC

www.sc.estacio.br | direcao_geral@sc.estacio.br | (48)3381-8000 / (48)3381-8068 (fax)



Faculdade Anhanguera de Joinville

IESVILLE | Joinville-SC

www.unianhanguera.edu.br | secdiretoria.Joinville@unianhanguera.edu.br
(47)3453-2828 / (47)3453-2828 (fax)



Faculdade Anhanguera de Joinville - Unidade 2

FATESC | Joinville-SC

www.unianhanguera.edu.br | sofia.zimath@unianhanguera.edu.br
(47)3803-5509 / (47)3426-3666 (fax)



Faculdade Cenecista de Joinville

FCJ | Joinville-SC

www.fcj.com.br | (47)3431-0900 / (47)3431-0950 (fax)



Faculdade de Ciências Sociais de Florianópolis

FCSF | Florianópolis-SC

www.cesusc.edu.br | helis@cesusc.edu.br | (48)3239-2600



Faculdade de Tecnologia de Jaraguá do Sul

FATEJ | Jaraguá do Sul-SC

www.unianhanguera.edu.br | (47)2107-4700 / (47)2107-4706 (fax)



Faculdade de Tecnologia SENAC Blumenau

FTS BLUMENAU | Blumenau-SC

www.sc.senac.br | anaelisa@sc.senac.br | (47)3035-9999 / (47)3035-9999 (fax)



Faculdade de Tecnologia SENAC- Caçador

SENAC-CAÇADOR | Caçador-SC

www.sc.senac.br | cacador@sc.senac.br | (49)3563-0000 / (49)3563-0000 (fax)



Faculdade de Tecnologia SENAC Chapecó

SENAC CHAPECÓ | Chapecó-SC

www.sc.senac.br | chapeco@sc.senac.br | (49)3361-5001 / (49)3361-5009 (fax)





Faculdade de Tecnologia SENAC Florianópolis

SENAC FLORIANÓPOLIS | Florianópolis-SC

www.sc.senac.br | Florianopolis@sc.senac.br | (48)3229-3209



Faculdade de Tecnologia SENAC São Miguel do Oeste

SENAC-SÃO MIGUEL DO OESTE | São Miguel do Oeste-SC

(49)3621-0055



Faculdade de Tecnologia SENAC Tubarão

CESSET | Tubarão-SC

www.sc.senac.br | tubarao@sc.senac.br | (48)3632-2428 / (48)3632-2428 (fax)



Faculdade de Tecnologia SENAI Joinville

SENAI DE JOINVILLE | Joinville-SC

www.sc.senai.br | Joinville@Joinville.senai.br | (47)3441-7703 / (47)3441-7740 (fax)



Faculdade Educacional do Vale do Itajaí-Mirim

FAVIM | Brusque-SC

www.assevim.com.br | assevim@assevim.com.br

(47)3044-9000 / (47)3044-9001 (fax)



Faculdade Energia de Administração e Negócios

FEAN | Florianópolis-SC

www.Faculdadesenergia.com.br | andre.luiz@energia.com.br

(48)2107-5899 / (48)2107-5899 (fax)



Faculdade Franciscana - FAE Blumenau

FF | Blumenau-SC

www.faeblumenau.edu.br | evandro.rocha@fae.edu

(47)21023570 / (47)21023500 (fax)



Faculdade Guilherme Guimbala

FGG | Joinville-SC

www.ace.br | des@aceadm.com.br | (47)3026-4000 / (47)3026-8301 (fax)



Faculdade Jangada

FJ | Jaraguá do Sul-SC

www.Faculdadejangada.com.br | academica@Faculdadejangada.com.br

(47)3275-0202 / (47)3371-0202 (fax)



Faculdade Metropolitana de Blumenau

FAMEBLU | Blumenau-SC

www.grupouniasselvi.com.br | (47)3321-9000 / (47)3321-9010 (fax)



Faculdade Metropolitana de Guaramirim

FAMEG | Guaramirim-SC

www.fameg.edu.br | gestao.academica@fameg.edu.br

(47)3373-9800 / (47)3373-9800 (fax)



Faculdade Pinhalzinho

HORUS | Pinhalzinho-SC

www.horus.edu.br | sergio@horus.edu.br | (49)3366-1890 / (49)3366-1890 (fax)



Faculdade São Luíz

FSL | Brusque-SC

www.Faculdadesaoluiz.edu.br | contato@Faculdadesaoluiz.edu.br

(47)3396-7919 / (47)3351-1200 (fax)



Faculdade SATC

SATC | Criciúma-SC

www.satc.edu.br/ | sonia.trichez@satc.edu.br

(48)3431-7560 / (48)3431-7501 (fax)



Faculdade Sinergia

SINERGIA | Navegantes-SC

www.sinergia.edu.br | sinergia@sinergia.edu.br | (47)3342-9700 / (47)3342-9723 (fax)



Faculdades Barddal

BARDDAL | Florianópolis-SC

www.barddal.br | miela@barddal.br | (48)3234-2344 / (48)3234-2344 (fax)



Faculdades Integradas Associação de Ensino de Santa Catarina

FASESC | Florianópolis-SC

www.assesc.edu.br | assesc@assesc.edu.br | (48)3202-6000 / (48)3202-6042 (fax)



Faculdades SENAC Santa Catarina

SENAC | Florianópolis-SC

www.sc.senac.br | liana@sc.senac.br | (48)3251-0591 / (48)3251-0515 (fax)



Fundação Universidade Alto Vale do Rio do Peixe

UNIARP | Caçador-SC

www.uniarp.edu.br | asocial@uniarp.edu.br | (49)3561-6200 / (49)3561-6202 (fax)



Fundação Universidade do Contestado - Campus Mafra

UNC | Mafra-SC

www.mfa.unc.br | agenciarp@mfa.unc.br | (47)3641-5500 / (47)3641-5500 (fax)



Instituto Blumenauense de Ensino Superior

IBES | Blumenau-SC

www.unibes.edu.br | ibes@unibes.edu.br | (47)2111-2916 / (47)2111-2916 (fax)



Instituto Educacional do Alto Vale do Itajaí

FAMESUL | Rio do Sul-SC

www.famesul.com.br | biblioteca.famesul@uniasselvi.com.br

(47)3531-7000 / (47)3531-7001 (fax)



Instituto Superior Tupy

IST | Joinville-SC

www.sociesc.org.br/pt/ist/ | juliana.dias@sociesc.org.br | (47)3461-0110



Serviço de Aprendizagem Comercial - Faculdade de Tecnologia SENAC de Jaraguá do Sul

SENAC-JARAGUÁ DO SUL | Jaraguá do Sul-SC

www.sc.senac.br | silmarasc@sc.senac.br | (47)3275-8400 / (47)3275-8405 (fax)



Serviço Nacional de Aprendizagem Industrial - SENAI Luzerna

SENAI | Luzerna-SC

www.sc.senai.br/luzerna | luzerna@sc.senai.br | (49)3551-4800 / (49)3551-4808 (fax)



Universidade Comunitária Regional de Chapecó

UNOCHAPECÓ | Chapecó-SC

www.unochapeco.edu.br | reitoria@unochapeco.edu.br

(49)3321-8048 / (49)3321-8061 (fax)

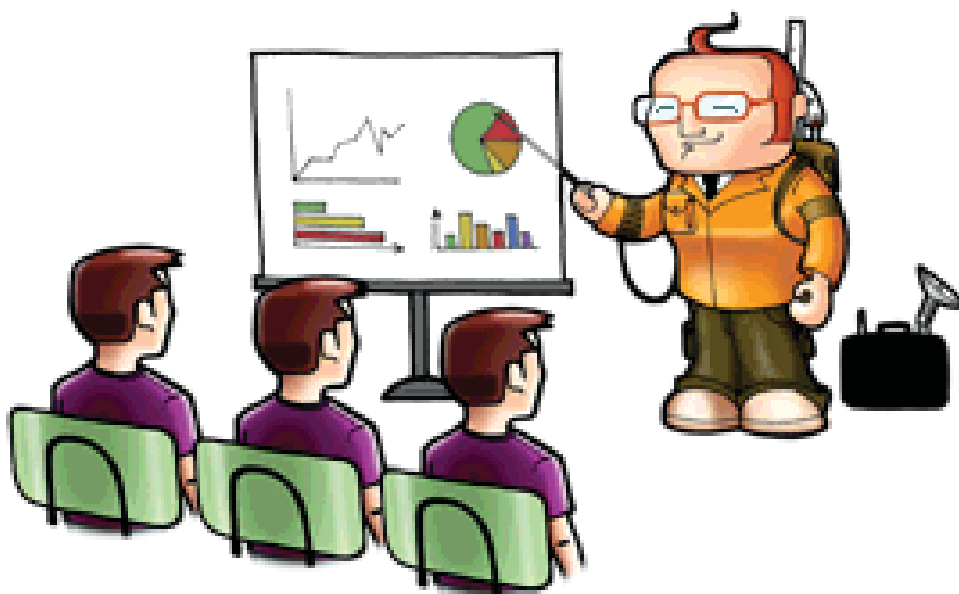



CENTRO-OESTE

Participou do Dia:



1 vez



2 vezes



3 vezes



4 vezes



5 vezes



6 vezes

*O Mundo inteiro se abre quando vê
passar um homem que sabe aonde vai*

Antoine de Saint-Exupéry



Centro Universitário de Brasília

UNICEUB | Brasília-DF
www.uniceub.br | assessoria.extensao@uniceub.br
(61)3966-1260 / (61)3966-1260 (fax)



Centro Universitário do Distrito Federal

UDF | Brasília-DF
www.unidf.edu.br | udf@udf.edu.br | (61)3704-8888



Centro Universitário Euro-Americano

UNIEURO | Brasília-DF
www.unieuro.com.br | centrouniversitario@unieuro.com.br
(61)3445-5888 / (61)3445-5710 (fax)



Faculdade de Administração Escola Superior Professor Paulo Martins

ESPAM-PROJEÇÃO | Brasília-DF
www.espam.edu.br | secretaria@espam.edu.br | (61)3487-7100



Faculdade de Ciências Sociais e Tecnológicas

FACITEC | Brasília-DF
www.facitec.br | maryana@facitec.br | (61)3356-8150 / (61)3038-9700 (fax)



Faculdade de Negócios e Tecnologias da Informação

FACNET | Brasília-DF
www.unianhanguera.edu.br | ana.paula@unianhanguera.edu.br
(61)3037-1234 / (61)3037-1234 (fax)



Faculdade de Odontologia do Planalto Central

FOPLAC | Brasília-DF
www.uniplac.br | uniplac@uniplac.br | (61)3248-7121



Faculdade de Tecnologia CENACAP

CENACAP | Brasília-DF
www.cenacap.com.br | canacap@bol.com.br | (61)3347-1094



Faculdade de Tecnologia Senac- DF

FAC SENAC | Brasília-DF
www.facsenac.com.br | teresa.pereira@senacdf.com.br | (61)3217-8824



Faculdade Evangélica de Taguatinga

FE | Taguatinga-DF

www.fe.edu.br | projetomaosamigas@fe.edu.br | (61) 34911620 / (61) 34911629 (fax)



Faculdade Jesus Maria José

FAJESU | Brasília-DF

www.fajesu.com.br | coordacad@fajesu.com.br | (61)3354-1838



Faculdade Santa Terezinha

FAST | Taguatinga-DF

www.unianhanguera.edu.br

diretoria.Santaterezinha@unianhanguera.edu.br | (61)3354-4650 / (61)3354-3785 (fax)



Faculdades Integradas da União Educacional do Planalto Central

FACIPLAC | Brasília-DF

www.faciplac.edu.br | faciplac@faciplac.edu.br

(61)3384-5734 / (61)3385-0091 (fax)



Faculdades Integradas da União Educacional do Planalto Central

FACIPLAC | Gama-DF

www.faciplac.edu.br | gezanemeth@gmail.com

(61)3484-7206 / (61)3385-6003 (fax)





Instituto Brasileiro de Direito Público

IDP | Brasília-DF

www.idp.edu.br | anapaula@idp.edu.br | (61)3535-6565 / (61)3535-6510 (fax)



Instituto de Educação Superior de Brasília

IESB | Brasília-DF

www.iesb.br | liliandepaula@iesb.br | (61) 3448-9800 / (61) 3448-9897 (fax)



Instituto Superior de Educação Franciscano Nossa Senhora de Fátima

FATIMA | Brasília-DF

www.institutofatima.edu.br | secretaria@institutofatima.edu.br

(61)3442-8650 / (61)3443-6554 (fax)



Instituto Superior de Educação Paulo Martins

ISPAM | Brasília-DF

www.espam.edu.br | Faculdades@espam.edu.br | (61)3487-7100



União Educacional de Brasília

UNEB | Brasília-DF

www.uneb.com.br | marcelino@uneb.com.br | (61) 3445-3370 / (61) 3443-1204 (fax)



Universidade Católica de Brasília

UCB | Brasília-DF

www.ucb.br | luiz@ucb.br | (61)3356-9000 / (61)3356-1800 (fax)

GOIÁS



Centro de Ensino Superior de Catalão

CESUC | Catalão-GO

www.cesuc.br | cesuc@cesuc.br | (64)3441-6200 / (64)3441-6200 (fax)



Centro Universitário de Desenvolvimento do Centro Oeste

UNIDESC | Luziânia-GO

www.unidesc.com | unidesc@unidesc.com | (61)3878-3100 / (61)3878-3100 (fax)



Centro Universitário de Goiás

UNI ANHANGÜERA | Goiânia-GO

www.anhanguera.edu.br | pedagogica@anhanguera.edu.br

(62)3246-1400 / (62)3246-1444 (fax)



Escola Superior Associada de Goiânia

ESUP | Goiânia-GO

www.esup.edu.br | luz.fgv@eusp.edu.br | (62)3230-3400 / (62)3230-3400 (fax)



Faculdade Alfredo Nasser

UNIFAN | Aparecida de Goiânia-GO

www.unifan.edu.br | unifan@unifan.edu.br | (62)3094-9494 / (62)3094-9494 (fax)



Faculdade Alves Faria

ALFA | Goiânia-GO

www.alfa.br | alfa@alfa.br | (62)3272-5000 / (62)3272-5002 (fax)



Faculdade Anhanguera de Valparaíso

FVP | Valparaíso de Goiás-GO

www.unianhanguera.edu.br | secdiretoria.valparaiso@unianhanguera.edu.br
(61)3627-1440 / (61)3627-5973 (fax)



Faculdade Araguaia

FARA | Goiânia-GO

www.Faculdadearaguaia.edu.br | fara@Faculdadearaguaia.edu.br
(62)3224-8829 / (62)3224-8829 (fax)



Faculdade Cambury de Formosa

CAMBURY | Formosa-GO

www.cambury.br | nae.formosa@cambury.br | (61)3631-1010 / (61)3631-1010 (fax)



Faculdade de Ceres

FACERES | Ceres-GO

www.faceres.edu.br | secretaria@faceres.edu.br | (62)3323-1040 / (62)3323-1040 (fax)



Faculdade de Ciências e Educação de Rubiataba

FACER | Rubiataba-GO

www.facer.edu.br | secretaria@facer.edu.br | (62)3325-1749 / (62)3325-1749 (fax)



Faculdade de Ciências e Educação Sena Aires

FACESA | Valparaíso de Goiás-GO

www.senaaires.com.br | cofasesa@senaaires.com.br
(06)3627-4200 / (06)3627-4200 (fax)



Faculdade de Goiânia

FAG | Goiânia-GO

www.unianhanguera.edu.br | dca.Goiania@unianhanguera.edu.br
(62)3086-6261 / (62)3255-7442 (fax)



Faculdade de Iporá

FAI | Iporá-GO

www.Faculdadedeipora.com.br | cesip@brturbo.com | (64)3674-5181



Faculdade de Jussara

UNIFAJ | Jussara-GO

www.unifaj.edu.br | presidencia@unifaj.edu.br | (62)3373-1219 / (62)3373-1219 (fax)



Faculdade de Tecnologia de Catalão

FATECA | Catalão-GO

www.fateca.edu.br | lima@cesuc.br | (64)3441-6200 / (64)3441-6200 (fax)



Faculdade de Tecnologia SENAI de Desenvolvimento Gerencial

FATESG | Goiânia-GO

www.senaigo.com.br | daniela.senai@sistemafieg.org.br

(62)3269-1200 / (62)3269-1233 (fax)



Faculdade de Tecnologia SENAI Ítalo Bologna

FATEC IB | Goiânia-GO

www.senaigo.com.br | fatecib.senai@sistemafieg.org.br

(62)3226-4500 / (62)3226-4500 (fax)



Faculdade do Instituto Brasil

FIBRA | Anápolis-GO

www.fibra.edu.br | wilton@fibra.edu.br | (62)3099-2202



Faculdade Iporá

FAI | Iporá-GO

www.Faculdadedeipora.com.br | afims@afmbs.org.br

(64)3674-5181 / (64)3674-5181 (fax)





Faculdade Latino Americana

FLA | Anápolis-GO

www.latinoamericana.edu.br | adriana.camargo@unianhanguera.edu.br | (62)3098-3838



Faculdade Montes Belos

FMB | São Luís de Montes Belos-GO

www.fmb.edu.br | aeco@fmb.edu.br | (64)3671-2814 / (64)3671-2814 (fax)



Faculdade Nossa Senhora Aparecida

FANAP | Aparecida de Goiânia-GO

www.fanap.br | fanap@fanap.br | (62)3277-1000 / (62)3277-1000 (fax)



Faculdade Quirinópolis

FAQUI | Quirinópolis-GO

www.Faculdadequirinopolis.com.br | nacife@gmail.com
(64)3651-2214 / (64)3651-2214 (fax)



Faculdade Sul-Americana

FASAM | Goiânia-GO

www.fasam.edu.br | prof_priscila@fasam.edu.br | (62)3219-4000 / (62)3219-4017 (fax)



Faculdades Integradas de Mineiros

FIMES | Mineiros-GO

www.fimes.edu.br | fimes@fimes.edu.br | (64)3672-5100 / (64)3672-5101 (fax)



Faculdades Integradas IESGO

IESGO | Formosa-GO

iesgo.edu.br | iesgo@iesgo.edu.br | (61)3642-1900 / (61)3642-1919 (fax)



Instituto Aphoniano de Ensino Superior

IAESUP | Trindade-GO

www.aphonsiano.edu.br | aphon@terra.com.br | (62)3505-1913 / (62)3505-1913 (fax)



Instituto de Ensino Superior de Rio Verde

IESRIVER | Rio Verde-GO

www.Faculdadeobjetivo.com.br | (64)3621-3539 / (64)3621-4543 (fax)



Instituto Luterano de Ensino Superior de Itumbiara

ILES | Itumbiara-GO

www.ulbraitumbiara.com.br | diracad.itb@ulbra.br
(64)3433-6500 / (64)3433-6515 (fax)



Instituto Superior de Educação de Montes Belos

ISEMB | São Luís de Montes Belos-GO

www.fmb.edu.br | aeco@fmb.edu.br | (64)3671-2814 / (64)3671-2814 (fax)



Sociedade de Educação e Cultura de Goiás

FARA | Goiânia-GO

www.Faculdadearaguaia.com.br | faraguaia@netgo.com.br | (62)3274-3161



Universidade Salgado de Oliveira - Campus Goiânia

UNIVERSO | Goiânia-GO

www.universo.br | diracad@go.universo.edu | (62)3238-3070 / (62)3238-3064 (fax)

MATO GROSSO



Faculdade Anhanguera de Rondonópolis

FAR | Rondonópolis-MT

www.unianhanguera.edu.br | leandro.cerutti@unianhanguera.edu.br

(66)3411-7614 / (66)3411-7619 (fax)



Faculdade Católica Rainha da Paz de Araputanga

FCARP | Araputanga-MT

www.fcarp.edu.br | rpaz@terra.com.br | (65)3261-1314 / (65)3261-1314 (fax)



Faculdade de Ciências Sociais de Guarantã do Norte

FCSGN | Guarantã do Norte-MT

www.uniflorgta.edu.br | edvaldopires@uniflor.edu.br

(66)3552-3449 / (65)3552-1965 (fax)



Faculdade de Educação de Alta Floresta

FEAFLO | Alta Floresta-MT

www.uniflor.edu.br | uniflor@uniflor.edu.br | (66)3521-1676



Faculdade de Educação de Tangará da Serra

FACEDUTS | Tangará da Serra-MT

www.faceduts.com.br | faceduts@terra.com.br

(65)3326-4650 / (65)3326-5656 (fax)



Faculdade de Quatro Marcos

FQM | São José dos Quatro Marcos-MT

www.fqm.edu.br | diradacademica@fqm.edu.br

(65)3251-3005 / (65)3251-3005 (fax)





Faculdade La Salle

UNILASALLE | Lucas do Rio Verde-MT

www.unilasalle.edu.br/lucas | (65)3549-7300 / (65)3549-7300 (fax)



Faculdade São Francisco de Assis

FASFA | Nova Xavantina-MT

www.fasfa.com.br | fasfa@fasfa.com.br | (66)3438-1582 / (66)3438-2456 (fax)



Faculdades CATHEDRAL - Faculdade de Ciências Jurídicas e Sociais Aplicadas do Araguaia

FACULDADES CATHEDRAL | Barra do Garças-MT

www.barra.cathedral.edu.br | diretoria@barra.cathedral.edu.br

(66)3402-3200 / (66)3402-3214 (fax)



Faculdades do Vale de Juruena

AJES | Juína-MT

www.ajes.edu.br | clodis@ajes.edu.br | (66)3566-1875 / (66)3566-6172 (fax)



Faculdades Integradas de Tangará da Serra

FITS | Tangará da Serra-MT

www.unic.com.br | (65)3311-2707 / (65)3311-2701 (fax)



Faculdades Unidas do Vale do Araguaia

UNIVAR | Barra do Garças-MT

www.univar.edu.br | univar@univar.edu.br | (66)3401-1602 / (66)3401-1602 (fax)



Unic Tangará Sul

UNICEN | Tangará da Serra-MT

www.unic.com.br | www.unic.com.br | (65)3326-5675 / (65)3326-5675 (fax)



Universidade de Cuiabá

UNIC | Cuiabá-MT

www.unic.com.br | soraya@krotoniuni.com.br | (65)3363-1013 / (65)3363-1012 (fax)

MATO GROSSO DO SUL



Associação Educacional do Cone Sul

ASSECS | Nova Andradina-MS

www.finan.com.br | finan@finan.com.br | (67)3441-1558



Centro de Educação Profissional, Ensino Fundamental e Médio Santa Teresa, polo da UNOPAR em Coxim-MS

UNOPAR STA TERESA | Coxim-MS

www.escolaSantateresa.com.br | escola_Santateresa@hotmail.com

(67)3291-2511 / (67)3291-2511 (fax)



Centro Universitário Anhanguera de Campo Grande

FCG | Campo Grande-MS

www.unianhanguera.edu.br | eloisa.fernandes@unianhanguera.edu.br

(67)3316-6000 / (67)3316-6014 (fax)



Centro Universitário da Grande Dourados

UNIGRAN | Dourados-MS

www.unigran.br | webmaster@unigran.br | (67)3411-4141 / (67)3411-4167 (fax)



Faculdade Anhanguera de Ponta Porã

FPP | Ponta Porã-MS

www.unianhanguera.edu.br | adria.cristina@unianhanguera.edu.br | (67)3437-8800



Faculdade Anhanguera de Dourados

FAD | Dourados-MS

www.unianhanguera.edu.br | estagios.dourados@unianhanguera.edu.br

(67)3416-8100 / (67)3416-8100 (fax)



Faculdade Campo Grande

FCG | Campo Grande-MS

www.icges.edu.br | daniela.cp@unip.br | (67)3378-9000 / (67)3378-9005 (fax)



Faculdade de Administração de Chapadão do Sul

FACHASUL | Chapadão do Sul-MS

www.fachasul.com.br | secretaria@fachasul.com.br

(67)3562-2703 / (67)3562-2907 (fax)



Faculdade de Ciências Contábeis de Ponta Porã

FCCPP | Ponta Porã-MS

magsul@terra.com.br | (67)3431-6929





Faculdade de Educação de Costa Rica

FECRA | Costa Rica-MS

www.fecra.edu.br | fecra@terra.com.br | (67)3247-1101 / (67)3247-1150 (fax)



Faculdade de Ponta Porã

FAP | Ponta Porã-MS

www.fap.br | fap@fap.br | (67)3431-1002



Faculdade de Tecnologia de Nova Andradina

FATECMS | Nova Andradina-MS

www.fatecms.com.br | dirfatec@fatecms.com.br | (67)3441-5058 / (67)3441-5058 (fax)



Faculdade Estácio de Sá de Campo Grande

FESCG | Campo Grande-MS

www.fes.br | dqueiroz@fes.br | (67)3348-8801 / (67)3348-8815 (fax)



Faculdade Mato Grosso do Sul

FACSUL-MS | Campo Grande-MS

ivanreatte@terra.com.br | (67)3378-9000



Faculdade Teológica Batista Ana Wollerman

FTBAW | Dourados-MS

www.anawollerman.com.br | prsergionogueira@hotmail.com
(67)3420-0700 / (67)3420-0704 (fax)



Faculdade UNIGRAN Capital

UNIGRAN | Campo Grande-MS

www.unigrancapital.com.br | sandra@unigran.br | (67)3389-3389



Faculdades Integradas de Três Lagoas

AEMS | Três Lagoas-MS

www.aems.com.br | aems@aems.com.br | (67)2105-6060 / (67)2105-6056 (fax)



Instituto de Ensino Superior da FUNLEC

IESF | Campo Grande-MS

www.funlec.com.br | secretaria.iesfcg@funlec.com.br
(67)3901-2878 / (67)3901-2872 (fax)



Universidade Anhanguera-Uniderp

ANHANGUERA UNIDERP | Campo Grande-MS

www.uniderp.br | proex@uniderp.br | (67)3348-8002 / (67)3341-9210 (fax)

Mais de **100%** de todo o seu investimento de volta.

Redução de até **70%** da inadimplência na sua instituição.*

500 mil alunos beneficiados.

*Por motivos financeiros.

Quem entende de números sabe o que esses indicam: **um excelente negócio.**

A Âncora oferece às instituições a alternativa ideal para reduzir a evasão de alunos por motivos financeiros e garantir aos seus clientes a melhora do fluxo de caixa. As soluções educacionais da Âncora são boas para o aluno, que garante a continuidade de seus estudos, e melhor ainda para a instituição, que diminui a inadimplência e as perdas financeiras.

Acesse o site, conheça as soluções que a Âncora oferece e agende uma visita.



www.ancoraseguros.com.br

Esta obra foi composta com a Família Tipográfica Lisboa e impressa nas oficinas da Coronário Gráfica e Editora Ltda., no sistema off-set sobre papel Reciclato 90 g/m² para o miolo e Cartão Supremo 250 g/m² para a capa, em maio de 2011.